EL DIARIO PALENTINO

N.º REFUNDIDO 6.855

Fundado en 1882 y 1890

TELEFONOS
1353 REDACCIÓN
1526 IMPRENTA
2006 ADMINISTRACIÓN

EL DIA DE PALENCIA

Depósito Legal: P—3—1958

DIRECCIONES
DIRECCIÓN Y TALLERES: MAYOR, 99
APARTADO DE CORREOS, 17

JUEVES 16 MAYO 1963

EDICION SIETE TARDE 1'50 ptas.

Continúa el vuelo espacial del astronauta Cooper, con plena normalidad

Al iniciar la novena órbita alrededor de la Tierra, se durmió

La nave espacial seguirá hasta cumplir 22 órbitas

VUELO ESPACIAL INICIA LA SEPTIMA ORBITA

Cabo Cañaveral, 15. — A las veintitrés, hora española, Cooper inició su séptima revolución, mientras su cabina sobrevolaba la ciudad de Lima (Perú).

En aquél momento el cosmonauta había hecho ya nueve horas y veintisiete minutos de vuelo.—Efe.

SE PERDIO DURANTE 20 MINUTOS CONTACTO CON EL «FE-7»

Cabo Cañaveral, 16. — A las veintidós, coma, treinta y uno, hora española, el coronel Powers dijo que durante veinte minutos se había perdido el contacto, por sonido y por telémetro, con el «Fe-7».

La pérdida de contacto por sonido se produce con frecuencia cuando el astronauta pasa de una estación observadora a otra.—Efe.

COOPER RECIBE LA ORDEN DE ADELANTE PARA OTRAS DIEZ ORBITAS

Cabo Cañaveral, 16. — Cooper recibió la orden de «adelante» para otras diez órbitas cuando pasó durante la noche por el cielo de la costa oriental africana y sobre el Océano Indico.

La estación terrestre de Zanzíbar dió a Cooper la señal después de haber informado el astronauta que se encontraba bien.

La decisión de «adelante» por el coronel Powers fué televisado en directo a Europa por medio del satélite Relay.

El coronel Powers declaró: «Nosotros hemos comprobado la absoluta precisión del vuelo. Todos los sistemas a bordo han funcionado bien, y, lo que sobre todo es importante, el piloto Cooper se encuentra perfectamente».—Efe.

PRIMERA COMIDA ESPACIAL

Cabo Cañaveral, 16. — Durante su séptima revolución, Cooper voló sobre China comunista. Tardó cuatro minutos en atravesarla, desde la frontera occidental hasta el Sur, por Sanghai.

El director de la operación Mercurio, Walter Williams, dijo a los periodistas que se continuaba oyendo a Cooper, despierto, alerta y entusiasmado.

El cosmonauta hizo su primera comida espacial. Consumió un menú de alimentos deshidratados, algunos de los cuales hubo de mezclarlos con agua. Comió carne de vaca en lata, pollo en lata, bocadillos de manteca de cacahuete, fruta condensada, pastel de fruta (su plato favorito), tocino en tabletas, zumo de naranjas y mosto de uva.

Ha habido menos «conversaciones espaciales» entre las gentes a propósito de este vuelo que los anteriores. Esto se debe a que el mismo Cooper es «un hombre muy comedido», según Williams y por la misma duración del vuelo.

Cooper completó su séptima órbita al Occidente de Chile, a las cero diez, hora española.—Efe.

LA OCTAVA ORBITA

Cabo Cañaveral, 16. — El astronauta L. Gordon Cooper concluyó su octava órbita a las siete cincuenta y siete (1,57 hora española) de la última noche, e inició su novena vuelta a la Tierra.

En este mismo momento comenzó a volar sin ejercer control, y se cree que continuará así aproximadamente hasta la órbita quince. En tal situación descansará de acuerdo con el plan previsto. Deberá despertar hacia mediodía del jueves, cuando vaya a iniciar la órbita quince precisamente.—Efe.

LA NOVENA

Cabo Cañaveral (Florida), 16.—El astronauta L. Gordon Cooper ha completado su novena órbita en torno a la Tierra, a las 3,25 de la madrugada, hora en que se inició su décimo giro alrededor del globo terráqueo.

Mientras tanto, funcionarios del "Proyecto Mercury", calculan que el vuelo del astronauta norteamericano durará 34 horas, 19 minutos y 28 segundos, desde el momento del lanzamiento y que aterrizará hoy jueves, aproximadamente, a las 24,23 (hora española).

Los citados funcionarios señalan que Cooper hará funcionar los cohetes retroactiles para regresar a la atmósfera de la Tierra, 21 minutos y 31 segundos antes del aterrizaje.

Sin embargo, no se ha decidido, definitivamente, si el astronauta de-

(Continúa en sexta página)

FRANCO regresó a El Pardo y OLIVEIRA SALAZAR a Lisboa

Madrid, 15. — El Presidente del Consejo de Ministros de Portugal, Doctor Oliveira Salazar, ha salido a las tres de esta tarde de Mérida, en automóvil, con dirección a Lisboa, después de dar por finalizadas las conversaciones mantenidas con el Jefe del Estado español.

A las tres y quince minutos, salió del Parador de Turismo de Mérida Su Excelencia el Jefe del Estado con dirección a Madrid.

El Caudillo, acompañado de su séquito, hizo su entrada en El Pardo poco después de las siete de la tarde.—Cifra.

Lotería Nacional

El 9.944, premiado con 2.000.000 de pesetas

Relación de los premios mayores favorecidos en el sorteo de la Lotería Nacional celebrado hoy:

9.944 **Premiado con 2.000.000 de pesetas, Madrid y Santa Cruz.**
33.229 **Premiado con 1.000.000 de pesetas, Zaragoza, La Felguera, Madrid y Barcelona.**
53.246 **Premiado con 500.000 pesetas, Zaragoza, Molina de Aragón, León y Madrid.**

Premiados con 50.000 pesetas

55.504 **Gijón, Coruña, Bilbao y Santa Cruz.**
15.186 **Coruña, Madrid, Valencia.**
53.415 **Calatayud, Osuna, Zaragoza y Madrid.**

Premiados con 30.000 pesetas

29.223 **Jaén, Madrid, Murcia y Mieres.**
2.534 **Valladolid, Bilbao, Málaga y Burgos.**
37.072 **Madrid, íntegro.**
23.644 **Calamocha, Santander y Barcelona.**
9.667 **Coin, Sevilla, Alicante y Coruña.**
49.335 **Sevilla, íntegro.**
12.890 **Santurce, Coruña, Alora, Ibiza.**
42.223 **Sevilla, íntegro.**
44.172 **Santa Brígida, íntegro.**
51.530 **Madrid, íntegro.**
56.226 **Madrid, íntegro.**
48.150 **Palma de Mallorca.**
12.246 **Isla Cristina, Madrid, Burgos.**
2.550 **Fregenal de la Sierra, Bilbao, Madrid y Burgos.**
13.307 **La Línea de la Concepción, Madrid, Motril, Málaga.—Cifra.**

Los vencedores de la Vuelta

Madrid.—Ha finalizado la Vuelta a España con el triunfo rotundo y ya previsto del francés Anquetil. En la foto: De izquierda a derecha: Segú, ganador de metas volantes; Maliepard, maillot verde; Pacheco, tercer clasificado; Colmenarejo, segundo clasificado; Anquetil, vencedor absoluto de la Vuelta y Julio Jiménez, vencedor del Premio de la Montaña.—(Foto Europa Press)

En el Palacio de Oriente

Presentan sus credenciales al Caudillo los embajadores de Turquía, Gabón y Mauritania

Madrid, 16.—En la mañana de hoy se celebró en el Palacio de Oriente la ceremonia de presentación de cartas credenciales a Su Excelencia el Jefe del Estado, de los Excmos. Sres. Nurettin Vergin, Andree Mintsa y Sidi-Bouna Ould Sidi, embajadores extraordinarios y plenipotenciarios de Turquía, Gabón y Mauritiana, respectivamente.

Los representantes de Turquía, Gabón y Mauritania, llegaron en carrozas escoltadas por el escuadrón de la Casa Militar, penetrando por la Plaza de la Armería, en donde les fueron rendidos honores por fuerzas del regimiento de la guardia de Su Excelencia mientras la banda militar interpretaba los correspondientes himnos nacionales.

Al pie de la escalera de honor, los embajadores fueron recibidos por el alto personal de la Casa Civil y jefes de protocolo del Ministerio de Asuntos Exteriores. Los señores Nurettin Vergin, André Mintsa y Sidi-Bouna Ould Sidi, llegaron a palacio con el personal de sus embajadas.

Durante la celebración de los actos, Su Excelencia estaba acompañado por el ministro de Asuntos Exteriores; teniente general jefe de la Casa Militar; segundo jefe e intendente general de la Casa Civil; jefes de Protocolo y del Gabinete Diplomático del Ministerio de Asuntos Exteriores y ayudantes de campo del Caudillo, quien recibió a los embajadores en el salón de costumbre. Tras de hacer entrega de sus cartas credenciales, los embajadores pasaron a conversar con Su Excelencia a una saleta inmediata en cuyas entrevistas estuvo presente el ministro de Asuntos Exteriores.

Terminados los actos y acompañados como a su llegada, por el barón de las Torres, marqués de Jura Real y marqués de la Vera, así como por los miembros de sus embajadas, los señores Nurettin Vergin, André Mintsa y Sidi-Bouna Ould Sidi, abandonaron palacio con el mismo ceremonial que a su llegada.—Cifra.

La crisis gubernamental argentina, a punto de resolverse

Buenos Aires, 16.—La crisis de gobierno provocada por la dimisión de todo el gabinete argentino parece acercarse hoy a un definitivo desenlace.

En círculos políticos se dice que el presidente José María Guido designará hoy sucesores para los ministros del Exterior, Carlos Manuel Muñiz y el de Economía, Eustaquio Méndez Delfino. Anuncian los informantes que Nicanor Costa Méndez, embajador argentino en Chile, sustituirá a Muñiz y Luis María Otero Monsegur, actual presidente del Banco Central, reemplazará a Méndez Delfino.

Con estos puestos claves nuevamente ocupados, se cree que el resto de las vacantes serán cubiertas rápidamente, y especialmente por ministros y secretarios cuyas dimisiones no han sido todavía aceptadas.

El presidente Guido presenció anoche el acto de juramento del nuevo secretario general del Ejército, general Héctor Alberto Repetto, del ministro de Educación y Justicia, Mariano Astigueta y el de Trabajo, Bernardo Bas. Descontando los nombramientos interinos, el actual Gobierno, compuesto por 19 miembros, tiene todavía cinco vacantes de ministros y ocho secretarios.—Efe.

DE MADRID A ROMA

Para cumplir una promesa y ver al Papa, partió el pasado 7 de abril de Madrid Juan Burgos Rodríguez, de 23 años, natural de Melilla y residente en Madrid, padre de dos niñas, e inválido. En la foto le vemos en la frontera hispano-francesa de Perpignan en el curso de su peregrinación a la Ciudad Eterna.—(Foto Fiel)

Haití: El Presidente Duvalier declara su firme resolución de permanecer en el cargo por un segundo período

Calificó las noticias sobre su salida del país de "fábula de Esopo"

Puerto Príncipe, 15.—El presidente François Duvalier, ha declarado su firme resolución de permanecer en el cargo por un segundo período y calificó las noticias acerca de la salida de su familia para Curaçao, como una «fábula de Esopo».

El presidente, que cuenta 56 años, en una Conferencia de Prensa en el último día de su primer mandato presidencial, dio respuestas por escrito a 18 preguntas que previamente se le habían formulado por escrito.

Negó enérgicamente que se fuese a proclamar en Haití una república socialista, o a concluir un pacto de ayuda militar con Cuba, Checoeslovaquia o cualquier otro país comunista. También justificó de palabra las recientes agitaciones raciales en Birmingham, Alabama.

En respuesta a la pregunta de si se permitiría a la organización de Estados Americanos investigar en relación con las informaciones acerca de represiones en Haití, o intervenir para evitar violencias dentro del país, Duvalier dijo que ciertamente el Gobierno haitiano no permitiría la intromisión en sus asuntos internos de ningún Estado o super-Estado.

Duvalier que a sí mismo se ha proclamado elegido para un segundo mandato presidencial, acusó de la actual crisis en Haití a «cierto hombre» de los Estados Unidos, pero añadió que la tensa situación iba reduciéndose.

Lamentó la evacuación de niños y mujeres de nacionalidades norteamericana o inglesa en lo que él calificó como «un desdichado intento de producir pánico».

Acerca de la constitucionalidad de su segundo mandato presidencial, el doctor Duvalier dijo que dudaba mucho hubiesen leído la Constitución haitiana los periodistas. También se refirió al hecho de que el presidente norteamericano Franklin D. Roosevelt desempeñó por cuatro veces la presidencia.

Duvalier señaló que el país estaba tranquilo y en paz, si bien continuaba en vigor la ley marcial y todavía acababa de levantarse el toque de queda.

Calificó como «maniobras» la presencia de unidades navales norteamericanas y británicas ante las costas de Haití.—Efe.

Hacía 24 años que un Papa no visitaba El Quirinal

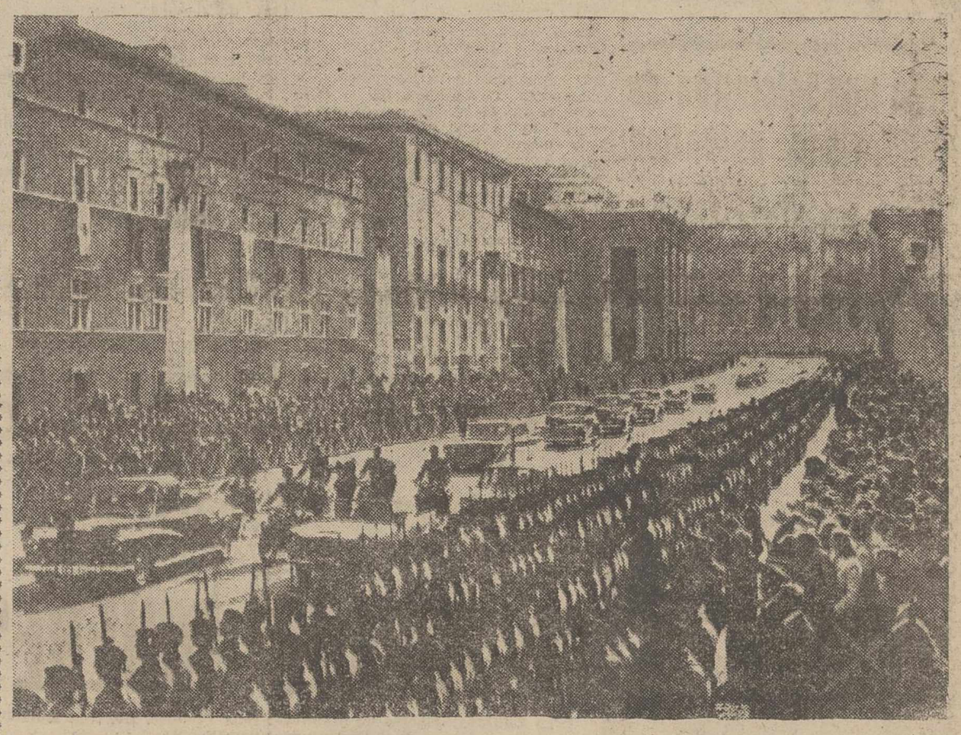

Por primera vez desde 1939, fecha en la que Pío XII visitó al Rey de Italia, un Papa Su Santidad Juan XXIII, ha visitado al jefe del Estado italiano en su residencia oficial del Palacio del Quirinal, en Roma. En la foto, las tropas rinden los honores debidos a un jefe del Estado a la llegada del cortejo de Juan XXIII al Palacio del Quirinal, donde se entrevistó con el presidente Segni. — (Foto Fiel)

LA ENTREVISTA FRANCO-OLIVEIRA SALAZAR

Ha despertado gran atención en la ONU, esperándose una más íntima colaboración ibérica

Sede de las Naciones Unidas, 16.—La reunión entre el Jefe del Estado español, Generalísimo Franco y el jefe del Gobierno portugués, profesor Oliveira Salazar, ha despertado gran atención en las Naciones Unidas, esperándose de estas conversaciones originen una más íntima cooperación en todos los campos entre los dos países ibéricos y se reflejen, por tanto, en la postura de esas dos naciones ante la ONU.

Aun cuando no se han revelado detalles de la reunión de alto nivel hispano-lusa, en los medios diplomáticos se cree que los temas a tratar habrán sido los de futura negociación de las bases norteamericanas en los dos países, así como la cooperación en los problemas africanos.

El tono seguro del comunicado desmiente los rumores ocasionales esparcidos por determinados círculos de las Naciones Unidas acerca de que las relaciones entre Madrid y Lisboa estaban pasando por un período de enfriamiento. La principal incógnita es, según los observadores diplomáticos, el alcance de las decisiones tomadas en Mérida, en cuanto al acercamiento de las dos naciones a Europa en la presente coyuntura.

En los círculos diplomáticos europeos se hace observar que mientras España está trabajando por un mayor acercamiento a Francia y al Mercado Común, Portugal basa todavía su política europea en una mayor amistad hacia la Asociación Libre de Comercio (EFTA) que dirige Gran Bretaña.

Varios periódicos incluídos el «New York Times» y el «World Telegram And Sun», publican fotografías de los dos jefes de estado al dar la información sobre la reunión de Mérida.—Efe.

EL COMUNICADO EN LA PRENSA LISBOETA

Lisboa, 16.—El comunicado oficial facilitado en Mérida después de las conversaciones celebradas ayer y hoy entre el Jefe del Estado español, Generalísimo Franco y el jefe del gobierno portugués profesor Antonio Oliveira Salazar, ha sido dado esta noche a la prensa lisboeta.

El comunicado conjunto, publicado esta tarde por «Diario de Lisboa», recuerda que el Pacto Peninsular lleva ya 24 años de existencia y dice que la situación internacional, en unión de los principales problemas de interés para España y Portugal», fueron discutidos por los dirigentes nacionales, en unión de sus respectivos ministros de Asuntos Exteriores y embajadores en Lisboa y Madrid.

El Parlamento de Alemania Occidental aprueba un presupuesto "record"

Bonn, 16. — La Cámara Baja del Parlamento de Alemania occidental ha aprobado un presupuesto record de cincuenta y siete mil setecientos millones de marcos 865.500.000.000 de pesetas) lo que significa un aumento de dos mil quinientos millones de marcos (37.500.000.000 de pesetas) respecto a la cifra del presupuesto del pasado año.

Los gastos de defensa, que constituyen asimismo un record, suben hasta diez y ocho mil trescientos sesenta millones de marcos (doscientos setenta y cinco mil cuatro millones de pesetas), alcanzando un aumento sobre el año anterior de tres mil trescientos ochenta y tres millones de marcos (50.745.000.000 de pesetas).

Los gastos de mantenimiento de las tropas extranjeras en Alemania occidental se reduce en sesenta y un millones cuatrocientos mil marcos 921.000.000 de pesetas), importando la cifra de quinientos sesenta y seis millones novecientos mil marcos (ocho mil quinientos tres millones y medio de pesetas).—Efe.

M.C.D.2022

PALENCIA AL DIA

El pregón

Con el pregón, lanzado a todos los vientos colegiales, los muchachos del «preu» de los Maristas, anunciaron en la tarde de hoy el comienzo de sus fiestas patronales.

El colegio está en fiestas. Son las tradicionales dedicadas a la Virgen y al Fundador del Instituto Marista, el Beato Marcelino de Champagnat.

Ocasión pintiparada, por partida doble, para que los alumnos maristas la celebren con todos los cumplidos.

Por tres días, se hará un ligero compás de espera en las tareas escolares, festejando el acontecimiento.

La grey estudiantil se ha tocado con sus gorras verdes o coloradas, estableciendo así el color de cada grupo, a efectos competicionales; porque todo se hace a ritmo de competición, desde disputar una carrera o un partido de baloncesto, hasta ganar un torneo de arte.

Al final, el cómputo de puntos ganados por cada grupo, a través de sus correspondientes componentes, dará la victoria a uno u otro color.

Y por delante de todo este abanico de actos y competiciones, que abre su gama espectacular en las cauchas, campos y teatros del centro, el Pregón de las Fiestas ha venido en esta tarde del jueves a poner su nota bulliciosa, como el heraldo que anuncia que todo está a punto para la celebración festera de las honras patronales.

El tiempo quiebra la línea veraniega que parecía haber tomado días atrás.

Están en lo cierto aquellos que dicen que «hasta el cuarenta de mayo..»

Un destemplado aire norteño mete su aguijón en la boyante temperatura que se empezaba a disfrutar, y aquí nos tenemos de nuevo a mayo marceando.

Si, por lo menos, viniera el viento acompañado de algún frente nuboso que descargase algunas chaparradas sobre los campos necesitados de agua, podría perdonarse la mutación atmosférica observada y sufrida; pero hasta ahora no hay asomos de lluvias, y, malograrse unas jornadas más de la ya estropeada primavera, sin beneficio para nadie, no nos hace ni pizca de gracia.

Ante una iniciativa de solidaridad palentina

Con ocasión del reciente siniestro sucedido en un establecimiento de tintorería en nuestra ciudad, varios industriales de la misma han considerado oportuno el hacer llegar al establecimiento siniestrado alguna ayuda económica, en un gesto de solidaridad ante el que ha respondido la Cámara Oficial de Comercio e Industria de Palencia, ofreciéndose a canalizar y dar el trámite correspondiente a todas las aportaciones y ayudas con tal destino.

A este respecto, la Cámara de Comercio e Industria nos ruega hagamos público, a través de nuestras columnas, esta decisión, a la par de rogar a todas aquellas personas que estimen oportuno contribuir de alguna manera a esta obra de solidaridad, se sirvan entregar toda ayuda, aportación o donativo en la aludida entidad palentina. (Teléfono 1710).

LETRAS DE LUTO

Cristianamente, ha fallecido en Tariego de Cerrato, a los 71 años de edad, doña Elena Valdeolmillos Valdeolmillos. La finada, por sus virtudes personales, gozó de generales aprecios.

Expresamos nuestro pésame a su desconsolado esposo don Manuel Domínguez Palmero; hermano don Fausto; hermanos políticos, primos, sobrinos y demás familia.

SUCRIPCION PRO-DAMNIFICADOS INUNDACIONES FEBRERO

DOCEAVA Y ULTIMA RELACION DE DONATIVOS

	Pesetas
Suma anterior	112.371,45
Ayuntamiento de Villaumbrales	100,00
Ayuntamiento de Baños de Cerrato	500,00
Ayuntamiento de Villalcón	100,00
Alcalde y vecinos de Osorno	310,00
Don Germán Ruiz Ruiz	25,00
Un Maestro Nacional	30,00
Varios vecinos de San Cebrián de Mudá	100,00
Ayuntamiento y vecinos de Dueñas	625,00
Ayuntamiento de Tariego de Cerrato	100,00
Vários vecinos de Tariego de Cerrato	100,00
Hermanos Fernández Rojo, de Castromocho	100,00
Total recaudado en la suscripción ...	114.461,45

Palencia, 15 de Mayo de 1963.

¡Audiencia pública!

Hurto, imprudencia simple y robo

Las conclusiones definitivas del Ministerio Fiscal acusan al procesado M. G. G. de la comisión de un delito de hurto y solicitan para el mismo la pena de seis meses y un día de presidio menor. Al también procesado F. D. G. O. le consideran autor de una simple falta de hurto y solicita la pena de diez días de arresto menor. Según tal versión acusatoria, el primero de ellos se había apropiado de cierta cantidad de piedra de una valla que cercaba determinada finca de Salinas de Pisuerga y el segundo lo había hecho, pero en cantidad inferior a las 500 pesetas y careciendo de antecedentes penales.

Los procesados han manifestado que se apropiaron de una pequeña cantidad, en la parte de la valla que se hallaba derruida. En cambio el testigo José Torices Alonso, dice que solamente parte de la tapia se hallaba caída y que vio que M. G. era quien hurtaba, mientras el otro procesado se encontraba al cuidado de los semovientes con los que se arrastraban dichos materiales.

El Letrado defensor, señor Cuadros solicitó se impusiera a ambos la pena mínima de sus correspondientes condenas.

En la tarde del 9 de enero del presente año, al procesado D. O. M. conducía una motocicleta de su propiedad por la carretera de Palencia a Villamartín de Campos. En el kilómetro 20 de la misma, se detuvo a reparar una avería y un ciclista llamado Rafael Gutiérrez Cuevas le interrogó sobre las causas de su parada. Reemprendió la marcha el ciclista y después el procesado y cuando éste iba a adelantar, se produjo una colisión, en la que resultó lesionado Rafael Gutiérrez con una herida inciso-contusa en el dorso de la nariz de cuatro centímetros de extensión, que según el parte médico de la localidad de residencia del lesionado, tardó en curar treinta días, necesitando asistencia facultativa todos los días y no pudiendo dedicarse a sus ocupaciones habituales durante ninguno de ellos.

Los peritos médicos señores Villalba y Aguayo, a la vista del parte inicial de lesiones y conociendo que no existía complicación alguna posterior, han dictaminado que tal tipo de lesión debió curar necesariamente antes de los quince días.

El Ministerio Fiscal consideró que los hechos son constitutivos de un delito de imprudencia simple, con infracción reglamentaria, que debe ser sancionado con 1.000 pesetas de multa, la pertinente indemnización y privación del carnet de conducir por tiempo de un año.

El Letrado defensor, señor Ballesteros solicitó la total absolución del encartado y en el peor de los eventos la condena como una simple falta por no exceder las lesiones de quince días de duración.

Las conclusiones del Ministerio Fiscal han acusado al procesado J. M.ª D. F. de la comisión de un delito de robo, con la agravante de multirreincidencia, por cuanto el día 25 de noviembre pasado penetró en el domicilio de Epifanio Atienza Diez y se apoderó de una gabardina usada, un pequeño monedero y 35 pesetas en metálico. La prenda había sidó tasada pericialmente en el sumario en 690 pesetas, y el monedero en 10 pesetas. La pena solicitada se eleva a siete años de presidio mayor.

El perito don Marcelo Domínguez ha valorado la gabardina en cantidad inferior a 500 pesetas y en atención a ello, el Letrado defensor don Jaime Calderón, ha solicitado la pena de seis meses de arresto mayor.

※ Los alumnos que no se hallen matriculados en ningún Centro primario, deberán dirigir directamente su petición a la Delegación Provincial de Protección Escolar de la demarcación en la que residan.

CINE REY DON SANCHO

Jueves de Estreno:

SESIONES: 5 - 7,30 y 10,30

"A HIERRO MUERE"

Olga Zubarry, Alberto de Mendoza, Luis Prendes, Eugenia Zúffoli, José Bódalo, Manuel Dicenta

Intriga y misterio en una historia policíaca de emocionante «suspense»

(Autorizada para mayores de 16 años)

GOBIERNO CIVIL

Viaje del Gobernador Civil

Con dirección a Madrid y Jaén ha emprendido viaje el Excmo. Sr. Gobernador Civil y Jefe Provincial del Movimiento, don Vicente Asuero y Ruiz de Arcaute. Durante su ausencia se hará cargo del Gobierno Civil el Secretario general don José Luis García Herce y de la Jefatura Provincial del Movimiento, el Subjefe provincial, don Martín Martínez Mediavilla.

DIARIO DE AVISOS

FARMACIAS DE GUARDIA.—Durante la semana están de guardia las siguientes farmacias:

ZONA NORTE: La de don Alberto Torres Andrés (Mayor Pral, 2).

ZONA SUR: La de don Enrique Junco Calderón (Avda. de Valladolid, 4).

Independientemente de éstas, permanecerá de guardia permanente la farmacia de don Anastasio Arenal (Paseo del Otero, 91).

REGISTRO CIVIL

NACIMIENTOS. — Juan Ignacio Sánchez García, de José Antonio y Elena; Pedro Alonso Zan, de Pedro y Victoria; María del Carmen Rodríguez Díaz, de Antonio y María de las Nieves; María Beatriz Alonso Emperador, de Florencio y María Luz; José Ramón Retuerto Cisneros, de Pedro y María del Carmen; Rosa María Puertas Bodero, de Marcos y Delfina; Pablo García Rey, de Pablo y María Cruz.

MATRIMONIOS. — Emilio Juan Berrocal Corcuera, de Bilbao, con Ana María Herrero Rico, de Castrillo de Villavega; Antonio Samperiz Morera, de Castrejón de Monegros, con María Carmen Villegas Casado; Agustín Fernández Martín, de Quintanilla de Trigueros, con María Purificación Baquerín Polo, de Valdeolmillos; Alejandro Diego Morrondo, de Palencia, con María Resurrección de la Fuente Antón, de Dehesa de Montejo.

DEFUNCIONES. — Carmen Santervás Tomás, de 63 años, viuda, Sanatorio San Luis; Rosa Gallego García, de 48 años, casada, Sanatorio San Luis; María Bermejo Montero, de 66 años, soltera, Sanatorio San Luis.

CUPON PRO CIEGOS

En el sorteo celebrado el día 15 de agosto ha resultado premiado con 250 pesetas el número 777, y con 25 pesetas todos los terminados en 77.

CARTELERA

TEATRO PRINCIPAL
HOY
¡Sigue triunfando!
Una película excepcional
«MUJERES CULPABLES»
Con
Paul Newman Jean Simmons
Joan Fontaine
:—: :—: :—: :—: :—: :—: :—:
PRONTO
La gran estrella de la canción
MARIFE DE TRIANA
Con su gran espectáculo:
«LA MAESTRA GIRALDILLA»

TEATRO ORTEGA

5'30. Autorizada todos los públicos. «El capitán».

CINE PROYECCIONES

3'30. Mayores de 16 años. «Un muerto recalcitrante» y «Marcha o muere».

CINE CASTILLA

3'30. Mayores de 18 años. «Loco por el circo» y «Cinco marinos para cien chicas».

CINE OTERO

Fémina. «Sodoma y Gomorra», y «Fantasmas a medianoche». Mayores.

CINE REY DON SANCHO
5, 7,30 y 10,30
ESTRENO SENSACIONAL
«A HIERRO MUERE»
(Mayores de 16 años)

CALIFICACION MORAL

«Mujeres culpables», (3); «El capitán», (2); «Un muerto recalcitrante», (2); «Marcha o muere», (5); «Loco por el circo», (2); «Cinco marinos para cien chicas», (5); «Sodoma y Gomorra», (3); «Fantasmas a medianoche», (3R); «A hierro muere», (3R).

Cartel de la Falange

INTERCAMBIOS CULTURALES CON EL EXTRANJERO

Como en años anteriores la Regiduría Central de Juventudes realiza intercambios de Albergues en el extranjero para niñas de 12 a 17 años.

ALBERGUES INTERNACIONALES PARA EL VERANO 1963

TIROL (Austria). Fecha: del 4 al 31 de agosto.

Viajes, estancia, excursiones y comida en ruta, 7.295,00 pesetas. Niñas de 14 a 17 años.

ALTERBERG (Alemania). Fecha: del 18 de julio al 8 de agosto.

Viajes comida en ruta, excursiones y estancia, 5.804,00 pesetas. Niñas de 14 a 17 años.

RAVENNA (Italia). Fecha: del 4 al 23 de agosto.

Viajes, estancia, excursiones y comida en ruta, 5.932,00 pesetas. Niñas de 14 a 17 años.

CESENATICO (Italia). Fecha: del 4 al 31 de agosto.

Viajes, estancia, excursiones y comida en ruta, 5.682,00 pesetas.

PIRINEO FRANCES (Francia). Niñas de 12 a 14 años. Mes de Julio. 21 días de duración.

Se nos conceden plazas en el Albergue de los Alpes Italianos, cerca de Cortina D'Ampezo. Este no es intercambio, es un Albergue Internacional al que acude España entre otras naciones como son: Alemania, Italia y Francia. La fecha será del 12 de agosto al 3 de septiembre.

Para más detalles e información dirigirse a la Delegación de Sección Femenina, Regiduría Provincial de Juventudes, Menéndez Pelayo, 19.

Kem
ESMALTE SINTETICO
el esmalte que reúne más ventajas.
PubliAr
Para cuartos de baño.
Para cocinas
KEM
Para cocinas y cuartos de baño porque KEM resiste perfectamente al vapor y a las grasas y es verdaderamente lavable.
LOS BOTES DE KEM VAN TOTALMENTE LLENOS.
DE VENTA EN DROGUERIAS
PINTURAS SHERWIN-WILLIAMS
DISTRIBUIDOR:
MADRIGAL MARTINEZ HERMANOS Y CIA., S. A.
Avda. Manuel Ribera, 10 PALENCIA

Cuatro Cantones

Información y fantasía

La fantasía es patrimonio de las gentes.

Eso de fantasear es cosa que está a la orden del día.

Y a la hora de fantasear, las gentes parece que tienden a la exageración; es decir, ya que la fantasía anda por medio, pues que sea fantasía del todo.

Cuando una noticia un tanto interesante cae en la calle, es vapuleada de un lado para otro, como una pelota, como una tremenda esfera que va rebotando de oído en oído, de boca en boca.

Y por aquello de tener forma esférica (como hemos dicho en nuestro símil), la noticia en estas condiciones se convierte en impalpable e invisible bola de nieve, que va aumentando a medida que corre.

De esta forma —y esto es bien conocido— ha habido acontecimientos que, a fuerza de aumentar en su carrera de boca en boca y de oído en oído, llegaron a deformarse rotundamente, y a tomar incluso un cariz distinto; acontecimientos hubo que, desde una simple y sencilla realidad sin importancia, se convirtieron en hechos de verdadera trascendencia.

He ahí el caso del accidente del pasado martes en las inmediaciones de Carrión de los Condes. A poco más de una hora de ocurrir el hecho, las gentes daban por segura la existencia de tres o cuatro muertos. La información popular en plena calle revistió de un matiz trágico y funesto la realidad del accidente, recalcando las tintas. Pero es que, además, cada cual se despachaba a su gusto, y ofrecía como fuentes de información las procedencias de máxima garantía.

...Claro que el periodista responsable y consciente no tenía más remedio que rechazar aseveraciones populares, a pesar de ir aparentemente respaldadas por las más limpia solvencia. Después, la información salía exacta, normal, sin exageraciones; efectivamente, hubo un muerto, pero la baja se produjo en la mañana del día siguiente.

He aquí un gran enemigo del periodista: la información popular callejera, con alas de fantasía.

...Claro que de ésto los periodistas estamos ya curados de espanto, y no hacemos mucho caso, desde que uno de nuestros compañeros que fué a tomar datos de un accidente en que —según se afirmaba rotundamente— hubo muertos, fué recibido e informado por los «propios difuntos».

Jorge Llopis ofrecerá un recital humorístico

El Sábado, día 18, en la Diputación Provincial

Jorge Llopis es uno de los nombres más caracterizados del humor español. Autor teatral, novelista y poeta, además de destacar en todos estos géneros, ha pasado al campo de la intervención directa en espectáculos llegando a actor de cine y a ser, durante los últimos años, figura destacadísima como guionista, director e intérprete de la televisión hispanoamericana, principalmente en Perú.

Ya solo, ya con ilustres colaboradores, ha conseguido títulos destacadísimos de nuestro teatro actual. Las mejores compañías le han estrenado obras de tanto éxito como «Enriqueta sí, Enriqueta no», «La viuda es sueño», «Federica de Bramante», etcétera.

Como poeta de humor, Jorge Llopis conjuga de forma admirable el dominio del verso, agudo ingenio y desbordante gracia. Su libro «Las mil peores poesías de la lengua castellana» alcanzó éxito pleno de crítica y público.

Jorge Llopis en persona, ofrecerá el sábado, en acto organizado por la Diputación Provincial, en su sala de conferencias, un graciosísimo recital de sus poemas, con el título ya de por sí sugestivo «Recital y recicual».

Hacía muchísimo tiempo —recordamos unas conferencias que hace cinco o seis años organizó el Círculo Cultural de Movimiento— que no teníamos ocasión en Palencia de escuchar a un humorista de la talla de Llopis.

※ La protección escolar es un importante objetivo de la justicia social nacional y no una práctica del paternalismo discrecional o del favoritismo.

Comisaría General de Abastecimientos y Transportes

LECHERO EXPEDIENTADO

Para la tramitación del oportuno expediente, a efectos de sanción, si a ello hubiere lugar, se han cursado a la Superioridad las correspondientes diligencias instruídas al industrial lechero de Osorno, don Socorro Martínez de Torres, por expender al público leche adulterada.

Palencia 14 de mayo de 1963. El Gobernador civil, *Vicente Asuero y Ruiz de Arcaute.*

※ Los aspirantes a las becas para comenzar los estudios de Bachillerato general y laboral, deberán tener cumplidos los diez años.

Rincón ameno

COMPRENSION

—¿Qué tal la vida en esta casa?, pregunta a un loco en el manicomio el ministro de Sanidad, que hace una visita.

—¡Oh, muy bien! ¡Lo pasarás muy bien aquí!

—Yo no vengo a quedarme. ¡Soy el ministro de Sanidad!

—Pues lo pasarás bien, no te preocupes. ¡Yo, cuando llegué sostenía que era el almirante Nelson!

TODO A PUNTO

En el homenaje que la Casa de Aragón dedicó al gran actor Paco Martínez Soria, los asistentes fueron obsequiados espléndidamente. En una gran mesa, productos de la tierra y unas sabrosísimas morcillas.

—Esto de las morcillas —dijo Martínez Soria— ha sido un acierto.

—Como se trataba de un cómico —respondió el presidente de honor, don Angel B. Sanz— no podían faltar las «morcillas».

INOCENCIA

Monique, seis años, va por vez primera a la Opera, y al ver a las bailarinas en puntas dice a su mamá:

—Mamá, ¿por qué en vez de hacerles andar de puntillas no las eligen más altas?

ADIVINANZA

Soy un viejo enamorado
perseguidor de mujeres
con los pelos de la barba colgando
arrimado a las paredes.

Solución a la Adivinanza de nuestro número anterior:
EL ESPARRAGO

CRUCIGRAMA

Número 28:

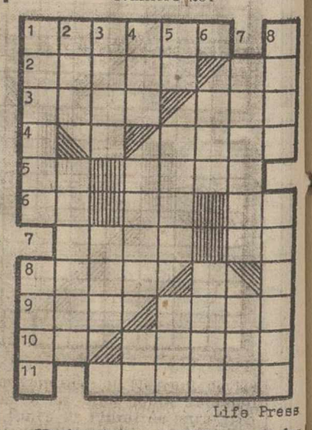

Life Press

Horizontales: 1: Negrura de las aguas en los sitios donde abundan las atunes. 2: Plural de letra griega. Repetido: familiar: 3: Raspas. Río español. 4: Gobernador de una provincia de un Estado musulmán. 5: Consonantes iguales. Mentecato. 6: (al revés) Letra griega. Cifra romana. Símbolo del escandio. 7: Dialecto de los montañeses de Escocia. Percibí. 8: Líquido. 9: Número. Cosa corpulenta. 10: Preposición. Echar un barco al agua. 11: Estacionada.

Verticales: 1: Requiebro. Ciudad y puerto de Arabia. 2: Villa de Burgos. Promulgación de una cosa en voz alta públicamente. 3: Flúido hipotético de la atmósfera. Villa de Jaén. 4: Yunque de platero. Sacrificio incruento. Camina. 5: Símbolo del osmio. Manto de las religiosas. Extensión de agua. 6: Personificación de los EE. UU. Idioma hablado en el Norte de Méjico. 7: Peludo. (al revés) Río sueco. 8: Dícese de una lengua hermana de la sanscrita. Sobrenombre de Venus.

Sol. al Crucigrama núm. 28:

Horizontales: 1: Cocito. 2: Elisa. Ma. 3: Lapa. Lay. 4: Foca. 5: Ro. Arte. 6: Et. Pi. TT. 7: Erio. Ar. 8: Cris. 9: Loa. oesI. 10: iS. Belén. 11: Morada.

Verticales: 1: Célere. Clio. 2: Ola. Oteros. 3: Cipo. Ria. 4: Isa. Apis. Bo. 5: Ta. Frío. ocR. 6: Lot. Vela. 7: Maceta. Sed. 8: Maya. Triana.

ECONOMIA Y POTENCIA

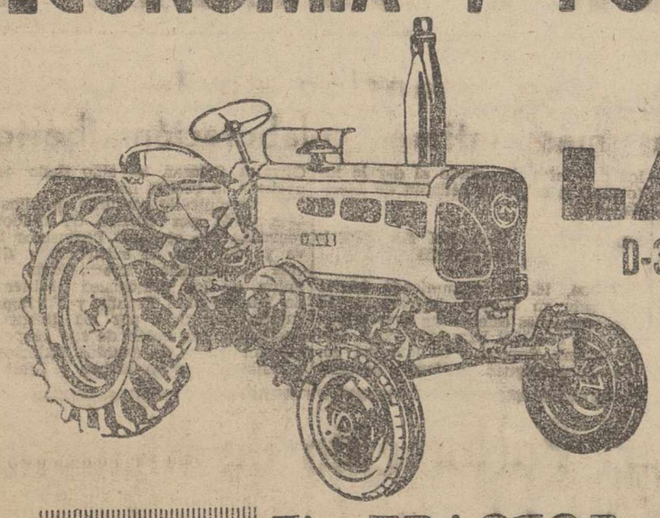

LANZ
D-3016 (30 C. V.)

compare gastos anuales con otros tractores

EL TRACTOR IDEAL PARA CUALQUIER EXPLOTACION

LANZ

Por una agricultura mejor...

RICARDO MEDEM-JOHN DEERE
SOCIEDAD ANONIMA

PALENCIA Avda. de Manuel Rivera, 38

GRAN FUNERARIA "CRESPO"

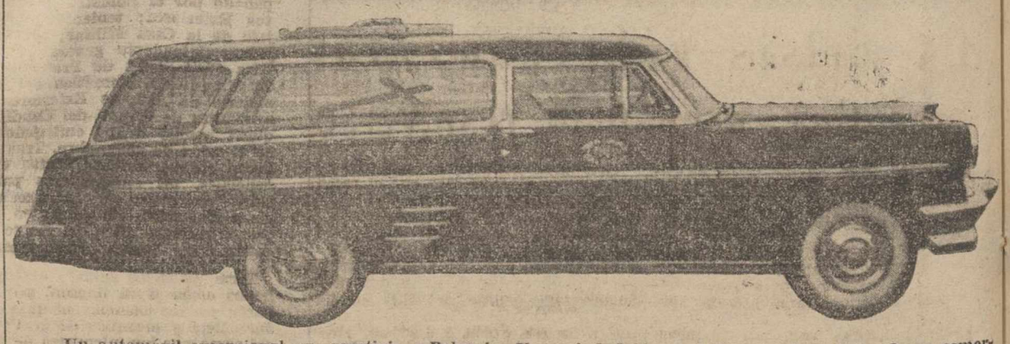

Un automóvil excepcional que prestigia a Palencia. Y que indudablemente ha elevado nuestra firma comercial desde su adquisición.

También dará prestigio a una familia en los momentos tristes de un sepelio.

Seguridad y rapidez difíciles de superar en España, en los traslados. Y distinción inigualable en los servicios de conducciones al Cementerio.

SERVICIO PERMANENTE Teléfonos: 1753 (día); 2804 y 3790-155 (noches) PALENCIA

M.C.D.2022

ESCENARIOS Y PANTALLAS

CONVALECIENTE, ANNA MAGNANI EMPIEZA EL RODAJE DE UNA NUEVA PELICULA

El cambio de la calurosa Roma al viento frío de París, le produjo una benigna gripe

Por LOURDES SORIA

Sus compañeros: Burvil y Pierre Fresnay

Una cosa está demostrada, las actrices cinematográficas norteamericanas son mucho más caprichosas que las europeas. Aquellas pongamos el caso de Elisabeth Taylor, son un poco niñas mimadas del público y de los productores, retrasan el rodaje de una película por mil pretextos sin fundamento, simplemente porque no se sienten con ganas de trabajar.

Las europeas, Anna Magnani por ejemplo, tienen por regla general un sentido de responsabilidad y hasta de puntualidad a la hora de rodar. Son más prácticas y opinan que el trabajo, aunque sea en unos estudios de cine, es el trabajo.

Buena muestra de ello es la misma Anna Magnani, que apenas convaleciente de una gripe, ha acudido a filmar su nueva película llevando todavía en su rostro las huellas de su benigna, pero real enfermedad.

«LA FUNCION DEBE SEGUIR»

El eterno grito del director teatral, ante la insinuación de que la primera actriz no se encuentra bien, es contundente y no deja opción a dudas: «La función debe seguir». Lo mismo podríamos aplicar al cine. El rodaje debe continuar, ocurra lo que ocurra.

Para ello se ha firmado un contrato y los productores han arriesgado su dinero.

Anna Magnani, mujer razonable, en el mismo momento en que el médico que le asistía le permitió levantarse de la cama, encaminó sus pasos a los estudios franceses de Saint Maurice, en París, para reunirse con sus compañeros Bourvil y Pierre Fresnay.

Convaleciente, Ana Magnani empieza el rodaje de una nueva película (Foto Europa Press)

La nueva película se llamará «Josefa», y está siendo dirigida por el francés Claude Autant-Lara.

CALOR EN ROMA Y FRIO EN PARIS

La primavera romana es calurosa, con un sol que brilla en cada esquina y cae como plomo sobre los paseantes callejeros. De esta primavera llegó Anna Magnani a la tibia, vacilante y fresquita de París. Acusó el cambio de clima y un ligero resfriado se convirtió en una gripe que le ha durado varios días, y por la que tuvo que estar confinada en su habitación del hotel.

Afortunadamente, las primeras secuencias de la película, no exigen demasiado esfuerzo a la actriz y este hecho unido a un experto maquillaje, disimula, ante el ojo crítico e implacable de las cámaras, los rasgos cansados y un poco macilentos de la actriz italiana.

«EUROPA PRESS»

Sus hijos podrán estudiar si poseen capacidad intelectual y voluntad de trabajo.

La imagen y sus palabras

Millie Perkins: Ana Frank y Dulcinea

Con una infantil chaqueta de punto, falda plisada y el pelo cortado a lo chico, Millie Perkins posa rodeada de los recuerdos gráficos de sus películas. La inolvidable Anna Frank, protagonista de la película «El diario de Anna Frank», la pequeña judía que murió en un campo de concentración alemán, durante la segunda guerra mundial.

Dentro de poco volveremos a verla en las pantallas españolas interpretando el papel de Dulcinea, la dama de Don Quijote, tras la muerte de éste.

Tiene unos ojos dulces y rientes, una expresión de muchacho travieso que le hace alzar hacia arriba las comisuras de los labios. No es amiga de la publicidad ni del escándalo, lleva una vida sencilla, tranquila, dedicada a su trabajo en los estudios cinematográficos.

Las reproducciones de su imagen sobre la pared, recuerdan a la película que le dio la fama, cuyo director eligió su rostro y carácter entre miles de solicitantes. Un rostro delicado, de forma oval, donde se destacan sus ojos siempre brillantes y unas pobladas cejas.

Millie Perkins es un poco la representación de la inocencia en el alocado mundo de Hollywood, algo limpio y fresco que pasa por los estudios como un soplo de aire sin viciar, que puede proceder de los campos o de la brisa marina.

«EUROPA PRESS»

LA SEMANA TEATRAL EN MADRID

Por M. DIEZ CRESPO

«Los derechos del hombre», en el Club.- «Sangre negra», en el Calderón.-Otras noticias

Nuevo estreno de Alfonso Paso: «Los derechos del hombre». Prosigue su tema en torno a los derechos y deberes que se derivan de la sociedad conyugal. Primero nos dió a conocer su comedia «Los derechos de la mujer». Ahora nos ofrece los derechos del varón, que viene a ser en este caso una prolongación de las escenas de la obra primera. El protagonista ve con dolor que su mujer posee una gran facilidad para los negocios poco limpios. Ha nacido con tendencia al barullo. En estas circunstancias el hombre, de profesión arqueólogo, se siente disminuído. Desea el sosiego de su querida esposa; el reposo de ésta, sobre su corazón tierno y acongojado. De pronto se establece un contacto del marido con su suegra. El público cree que aquí va a arder Troya. Pero ha sido tan sólo un anzuelo que ha echado el autor para que pique el «respetable» y la comedia adquiera un matiz peligrosillo. Pero no pasa nada. La suegra es honesta y sólo desea que los derechos y deberes de sus hijos se deslicen con exactitud. Y además, esta suegra viene a simbolizar el mundo caduco, al que el autor fustiga con parrafadas a la galería. Asimismo asistimos a unas escenas de «chachas», parecidas a las que ya nos presento en «Las que tienen que servir», y cuyas ambiciones de emancipación «germánicas» o «americanas», resurgen ahora al compás del tópico.

En general esta comedia está construída con habilidad, pero sin que advirtamos en su diálogo y en su desarrollo, la más leve novedad escénica ni social. Es una obra llena de vulgaridades, no sé para qué galería. Porque «Los derechos del hombre» ni es el típico melodrama populachero, ni la comedia con un fondo y una forma adecuados para las personas mayores; dicho sea esto en toda su profundidad, respeto y extensión.

Irene Gutiérrez Caba, da a su personaje verdadera autenticidad; buen tono, buen estilo; alegre expresión femenina. Carlos Larrañaga hizo el potagonista con feliz desenvoltura. Y María José Alfonso, Julita Trujillo y Erasmo Pascual, contribuyeron eficazmente al éxito.

«SANGRE NEGRA», EN EL CALDERON

Doroteo Martí, se ha presentado en el teatro Calderón al frente de su nuevo elenco, con el melodrama racial de Guillermo Sautier Casaseca, «Sangre negra».

La técnica, los propósitos, los resultados, el «clima», y todo lo que ustedes quieran, iniciados en la inefable «Ama Rosa», persisten en «Sangre negra», si bien ahora, asistimos al drama de la esclavitud del negro en el Sur Norteamericano, en los años que precedieron a la guerra de Secesión. Drama aún vigente, a juzgar por las noticias que nos llegan de aquel país.

Pero, vigente o no, este «asombroso» melodrama, de lo que trata es de conmover al más ingenuo auditorio, que se pone al compás de los acontecimientos, vitoreando a los «buenos» y vituperando a los «malos». Todo esto exaltado de la manera más sentimentalmente pintoresca por Doroteo Martí, que ya conoce con creces a su querido público, en esas apoteosis de inocencia y de fervor ante los gritos de ¡Madre!... ¡Hijo;, etcétera, etcétera.

Con el señor Martí alternan en este movimiento «racial», María Guerrero, Marta Ficher, María Esperanza Navarro, Antonio Gil y María Baus.

NUEVA REVISTA EN EL MARTIN

En el teatro Martín se ha presentado un nuevo espectáculo revisteril, de moderno estilo, con música pimpante, y cuadros de atractiva plasticidad. Son sus autores, los italianos Gionannini y Kramer. La adaptación ha sido brillantemente realizada por Camilo Murillo.

Las hermanas Ethel y Gogó Rojo, dinámicas, y con sentido moderno del curso revisteril, animan muy gratamente el espectáculo. Rafael Alonso da a su personaje la maestría a que nos tiene acostumbrados como buen actor de comedia. Pedro Osinaga y un disciplinado «ballet», componen, entre otras atracciones, la estructura de esta revista, divertida y alegre.

(Exclusiva para PYRESA)

"STRANGE INTERLUDE", de O'Neill, empieza a las seis de la tarde y acaba a las doce

Cena en el intermedio de una obra teatral

Por primera vez, el Actor's Studio se ha lanzado al terreno comercial

NUEVA YORK.—(Crónica del corresponsal de EUROPA PRESS. En exclusiva).

Una revolucionaria innovación ha tenido lugar en los teatros de Broadway: una obra que dura cinco horas. Pertenece a la primera producción de Eugenio O'Neill y lleva por título «Strange Interlude».

El director de escena, José Quintero, ha decidido cortarla por el medio y poner un intermedio de una hora, de ocho y media a nueve y media, para que los espectadores y los artistas puedan cenar y pasear un poco al aire libre.

TODO SEA POR EL NEGOCIO

Más que la obra en sí, lo que verdaderamente ha atraído a la mayoría del público ha sido el placer de pasar una velada completa, entre la pieza teatral y la cena en un restaurante.

Todo está muy bien organizado. A las ocho y media, un autobús de dos pisos espera a la puerta del teatro, para llevar, a los espectadores que lo deseen, a un restaurante. Después de la cena, el mismo vehículo vuelve a conducirles al teatro.

Al mismo tiempo, en la puerta de la sala, hay grandes cartelones publicitarios de los restaurantes de los alrededores, que ofrecen un menú especial a estos espectadores de una obra que dura la friolera de cinco horas. Un verdadero récord mundial, que está proporcionando pingües ganancias a los afortunados dueños de dichos restaurantes.

DEL DRAMA A LA COMEDIA

«Strange Interlude» fue primitivamente, en el tiempo de su estreno, hace treinta años, un verdadero drama, pero su actual reposición le ha convertido casi en un juguete cómico. En las escenas donde el público lloraba antes a lágrima viva, ahora rompe a reir, lo cual es siempre más soportable durante cinco horas que una obra totalmente seria.

La compañía que la interpreta, el Actor's Studio, es una de las mejores que se han presentado en Broadway, aunque ha comenzado su temporada pasándose al terreno comercial.

El papel de protagonista corre a cargo de Geraldine Page, que aguanta sobre sus hombros todo el peso de la obra. El público tiene una extraordinaria simpatía por ella con sus largos cabellos rubios y su aspecto angelical, y desde el punto de vista de la crítica es «intocable». A su lado, figuran Franchot Yone, Jane Fonda, Ben Gazzara, Geoffrey Horne y William Prince.

«EUROPA PRESS»

Noticiario cinematográfico

PREMIO ALEMAN A UN FILM JAPONES

Bonn.—El «Premio de la Crítica Cinematográfica Alemana» ha sido concedido este año a una película japonesa. Es un largometraje, que lleva por título «Nobi», y ha sido dirigido por Kon Ichikawa, también de nacionalidad japonesa.

EXTERIORES EN EL «PUEBLO ESPAÑOL»

Barcelona.—Los equipos técnicos y artísticos de la película «Isidro el Labrador», que tiene como protagonistas a Javier Escrivá y María Mahor, han rodado varios exteriores en el marco ambiental del «Pueblo Español», de Barcelona y en el interior del templo románico de San Pablo del Campo. Se espera que la película esté terminada para la próxima semana.

VADIM CONTRA B. B.

París.—Roger Vadim, el director de cine francés, ha augurado un desastre para la película que en estos momentos está rodando Brigitte Bardot, «El desprecio». Afirma que la actriz no llegará a terminar el film, porque su director, Jean-Luc Godard, no es apropiado para ella. Por otra parte, la «vedette» francesa ha sido invitada al Festival Cinematográfico de Moscú.

DOS FILMS FRANCESES PARA SAN SEBASTIAN

San Sebastián.—Con vistas al próximo Festival de Cine que tendrá lugar el próximo mes en esta ciudad, han sido seleccionados dos films franceses. «Le Soupirant», de Pierre Etaix y "Au Coeur de la Vie", de Robert Enrico, que es el primer largometraje que realiza este director. Entre los cortometrajes, «La contrebasse», de Maurice Pasquel.

CONVENIO ENTRE ESPAÑA, ARGENTINA Y MEJICO

Méjico.—En breve va a ponerse en práctica el convenio firmado por España, Argentina y Méjico, para realizar coproducciones en las que participarán artistas de los tres países. Provisionalmente, la entidad recibe el nombre de «Artistas Cinematográficos Iberoamericanos».

MAMIE VAN DOREN SE CASA

San José (California).—La actriz cinematográfica Mamie Van Doren, de nacionalidad norteamericana, ha anunciado su compromiso matrimonial con Bob Velinsky, gran figura del equipo de beisbol de «Los Angeles».

EUGENIA DE MONTIJO EN UN FILM FRANCES

París.—Eugenia de Montijo, emperatriz de Francia por su boda con Napoleón III, está representada en el film francés «Ils ont tué Jaurès», que cuenta los acontecimientos de los primeros días de la III República francesa. El guión es de Marcelle Auclair, y los decorados y vestuario responden fielmente a la época.

«EUROPA PRESS»

EL SEPTIMO ARTE "HACE" HISTORIA

El cine sonoro, como tal, termina en 1960

Vamos hacia un «cine-novela»: Planos largos y profundidad del campo

Por Lourdes Soria

«Hemos visto nacer un arte», dice Sebastián Gasch en su libro sobre el cine. Lo hemos visto crecer poco a poco, como a un niño a quien hay que enseñar a andar, y de repente, un día cualquiera, nos encontramos con que ya habla correctamente y se desarrolla a una velocidad asombrosa. Escucha nuestras críticas y consejos con desprecio, y va a lo suyo sin una vacilación ni una duda.

Se ha hecho mayor casi sin darnos cuenta, y nos exige que escribamos su historia.

«HISTORIA DEL CINE», POR LEPROHON

Pierre Leprohon, de nacionalidad francesa, acaba de lanzar el segundo tomo de su «Historia del Cine». En el primero trató del cine mudo, y ahora nos habla del sonoro y del futuro del séptimo arte.

Los 35 años del cine sonoro, desde 1925 hasta 1960, forman un bloque homogéneo, un todo coherente dentro de la historia del cine, según el autor del libro. Con ligeras variantes y nuevos procedimientos, pero siempre en un mismo ritmo, con la misma tónica. Basado en una construcción dramática y con el predominio del diálogo en la exposición y desarrollo de la intriga.

No tiene, a lo largo de ese tiempo, sustanciales cambios en cuanto a su temática general. Los directores se plantean los problemas poco más o menos bajo el mismo punto de vista, y los resuelven de acuerdo con una técnica tradicional.

EL «CINE-NOVELA»

Los años 60, siempre según el autor del libro, terminan con este estado en que parecía estancado el séptimo arte, y surge un nuevo estilo cinematográfico.

La pantalla grande presenta una serie de exigencias que imponen técnicas nuevas. El plano largo y la profundidad del campo son dos de ellas, por las cuales se matiza más, podríamos decir que cada secuencia está desmigada hasta lo último, de una forma casi exhaustiva. Vamos hacia lo que se llama el «cine-novela», con un término nuevo y muy apropiado.

Su contraste más señalado con la época del cine sonoro, reside precisamente en los planos largos, de los que quizá se abusa muchas veces, totalmente diferentes a aquel «plano contra plano», rápidos y sucesivos, que nacieron de la réplica dialogada.

Esta original tesis, propuesta por Pierre Leprohon, no se ajusta tal vez de un modo exacto a la realidad, pero la innovación del «cine-novela» que él señala existe de hecho, aunque ya es más dudoso que persista.

«EUROPA PRESS»

¡¡ATENCION GANADEROS!!

En CEVICO NAVERO, los miércoles de cada semana, comprendidos entre el 15 de Mayo y 31 de Julio, se celebrarán grandes mercados de ganado LANAR y CABRIO

EL ALCALDE

ASEGURESE CONTRA LOS ACCIDENTES POR FALTA DE ALUMBRADO

ADQUIRIENDO PARA SU AUTOMOVIL UN JUEGO DE LAMPARAS DE RECAMBIO FER PREPARADOS ESPECIALMENTE PARA CADA TIPO DE COCHE

NO ESTORBAN PRACTICOS COMODOS

CON FER EN SU COCHE... NO EXISTE LA NOCHE

CIRCO DE MILAN

Instalado en los terrenos del Matadero Municipal

PALENCIA

Próximo VIERNES, día 17 de Mayo 1963

¡INAUGURACION! A las 10'30 noche

Presenta un gigantesco espectáculo de

CIRCO Y FIERAS

¡SENSACIONAL!

LEONES ABISINIOS

presentados por el joven y temerario domador italiano LEO CRISTIANI

CABALLOS DE LA ARABIA

PONEYS DE INGLATERRA

ELEFANTES DE LA INDIA

Los famosos acróbatas italianos: FORNACHIARI

Y los temerarios aerolitos rusos: LOS RUDY

Profesor don CAMILO CRISTIANI con sus famosos caballos de alta escuela

DOS PAREJAS DE PAYASOS

20 ATRACCIONES MUNDIALES

3 únicos días de actuación improrrogables

BAR CANTABRICO

Inaugura su magnífico Restaurante Económico EL SABADO DIA 18

Cubierto 35 Pts.

(FRENTE BANCO ESPAÑA)

RAFAEL M. ALMEIDA

Médico-Jefe del Hospital Provincial por oposición

RAYOS X

Horas de consulta: de 11 a 3

Mayor Pral., 254, 1.º, Izda. Telf., 1463

Invicta

El Televisor que complace mucho más.

Grandes facilidades de pago, en

Casa Bernardo Valladolid

Colón, 25 PALENCIA

Teléfono 33-77

ALMACENES ELECTRICOS SUHECA, S.L.

• CONDUCTORES
• TRANSFORMADORES
• MOTORES Y GRUPOS
• MATERIAL DE ALTA
• PEQUEÑO MATERIAL

ACEROS BALLESTAS

«Aceros al carbono»

CHAMEN, S. L.

T. Guiard, 1. — Bilbao

M.C.D.2022

DEPORTES

UNA DE CAL Y MIL DE ARENA — Cosas de "D. HINCHA"

A partir de hoy están a la venta las localidades para el partido del domingo

Aumenta el interés por el transcendental encuentro BADALONA-PALENCIA

—No se habla de otro cosa, Don Hincha.

—Del partido del domingo, claro.

—Así es. Y la pregunta flota en el ambiente: ¿Crees que es fácil superar esos dos goles?

—Fácil, no. Ni mucho menos. Es difícil, pero es también posible. Y yo creo que el público, sin desalentarse —que los partidos duran 90 minutos— debe ayudar con sus ánimos a los jugadores.

—Que éstos tienen.

—¿Qué equipo saldrá?

—Depende de la solución de varias incógnitas.

—¿Primera?

—Chony.

—¿Jugará?

—Se nos ha asegurado que el sábado estará en Palencia a disposición del entrenador.

—¿Otra incógnita?

—Román.

—¿No está descartado?

—Ni mucho menos. Es más hoy la impresión era optimista y quizás pueda alinearse.

—¿Más novedades?

—José Luis parece que ya está curado y también entrena Arias II.

—¿Habrá cambios en la delantera?

—No lo sé, pero creo que no, pues al parecer los que salieron jugaron bien en Badalona y tienen motivos para jugar mejor aquí.

—¿Animación?

—Grandísima. Y como se prevé un llenazo, a partir de hoy se pondrán a la venta las localidades para evitar molestias al público de última hora.

—Interesante medida.

—En el Club (calle Don Sancho) podrán retirarse todos estos días incluso el domingo por la mañana las localidades para el partido. Desde el viernes, además, el sábado y el domingo por la mañana se venderán las localidades en el Bar Rincón (Bocaplaza) y en el Bar Lara (Calle Mayor). Después en las taquillas de los Jardinillos y del estadio.

El partido no es de abono ¿verdad?

—Exactamente no sólo no es de abono, sino que nos ha comunicado la directiva que quedan anulados todos los pases.

—¿Noticias de la provincia?

—Anota. Vendrán aficionados de Saldaña, Guardo, Astudillo, Venta de Baños, Villada, Alar y Amusco. Al menos de todos estos sitios tengo noticias.

—Y todos con el ¡aupa Palencia!

—Que no dejará de oirse a lo largo de los 90 minutos.

Nuestra quiniela

1	Bologna-Mantova	1
2	Catania-Milán	—
3	Florentina-Lanerossi	1
4	Inter-Módena	1-X
5	Roma-Atalanta	1
6	Sampdoria-Palermo	1
7	Spal-Génova	1-X-2
8	Torino-Napoli	1
9	Venezia-Juventus	X-2
10	Cagliari-Lazio	1-X-2
11	Como-Messina	1-X-2
12	Academica-Guimerães	1
13	Sporting-Atlético	1
14	Porto-Leixoes	1

Reservas:

1	Alessandría-Bari	1
2	Catanzaro-Udinese	1

Sigue celebrándose el IV Concurso Local de Tiro

Pruebas y resultados de la segunda jornada celebrada el domingo

Sigue celebrándose en la galería de tiro de la Fábrica Santa Bárbara, el IV Concurso Local de Tiro, para fusil de guerra y pistola, organizado por la Representación de Palencia de la Federación de Tiro Nacional.

Las tiradas efectuadas el pasado domingo y los resultados obtenidos fueron los siguientes, en la modalidad de «Fusil de Guerra»:

PRIMERA DIVISION

Aguayo, 160; López, 131. García H., 146; G. Oliva, 141.

CLASIFICACION

	J.	G.	E.	P.	F.	P.
Aguayo	2	2	0	0	318	4
G. Oliva	2	1	0	1	286	2
García H.	2	1	0	1	285	2
López	2	0	0	2	274	0

SEGUNDA DIVISION

Prieto, 147; Alonso, 133. Higueras, 123; Garmilla, 85.

CLASIFICACION

	J.	G.	E.	P.	F.	P.
Prieto	2	2	0	0	301	4
Alonso	2	1	0	1	274	2
Higueras	2	1	0	1	221	2
Garmilla	2	0	0	2	197	0

TERCERA DIVISION

Zulaica, 110; Muñiz, 94; Fuente, 84; Bueis, 96.

CLASIFICACION

	J.	G.	E.	P.	F.	P.
Zulaica	2	2	0	0	212	4
Bueis	2	2	0	0	191	4
Fuente	2	0	0	2	181	0
Muñiz	2	0	0	2	144	0

Sea elegante comprando en un buen Comercio, canadienses, gabardinas, prendas de invierno
CASA MARTIN
Mayor, 64. — Teléfono 2236
PALENCIA

El Tottenham, campeón de Europa de la «Recopa»

Venció en la final al Atlético de Madrid por 5-1

ATLETICO DE MADRID, 1; TOTTENHAM, 5

Rotterdam, 15.—Por el citado tanteo ha sido derrotado el equipo español en la final del Campeonato de Europa de vencedores de Copa, disputado en el campo del Feyenoord, con lleno completo (65.000 espectadores).

Alineaciones:

Atlético de Madrid. — Madinabeytia; Rivilla, Griffa, Rodríguez; Ramiro, Glaria; Jones, Adelardo, Chuzo, Mendoza y Collar.

Tottenham. — Brow; Baker, Norman, Henry; Blachflower, Macay; Jones, White, Bobby Smith, Greaves y Dyson.

Arbitra el holandés Van Leeuwen, con jueces de línea de la misma nacionalidad.

Comienza el partido con muchos nervios por parte de todos los jugadores y juego deslavazado. Ambos contendientes tratan de tomarse el pulso mutuamente. A los pocos minutos Mendoza, por lentitud, pierde una magnífica oportunidad de marcar, a pase de Adelardo. El juego, por ambas partes, es sucio. A los siete minutos, un buen tiro de Mendoza, sale fuera por poco. Las líneas defensivas de ambos equipos dominan a los atacantes. Se producen dos intervenciones de Madinabeytia, muy buenas, a tiros de Greaves y otra del portero inglés a disparo de Ramiro, desde lejos. A los 14 minutos un remate de Greaves a la salida de un córner es rechazado por el poste, con Madinabeytia batido. Se produce un gran avance de Jones, extremo derecho del Tottenham, que pasa a Greaves y éste marca el primer gol para los ingleses a los 15 minutos 45 segundos. Son mucho más peligrosos los avances ingleses, ya que los delanteros atléticos pecan de individualismo en exceso. Chuzo no puede zafarse de la vigilancia de Norman. Madinabeytia envía a córner, con apuros, un disparo durísimo de White. A los 23 minutos lanza Chuzo su primer tiro, desde lejos, flojo y descolocado. Mendoza pierde otra oportunidad por no pasar la pelota a Collar, desmarcado y en buenas condiciones. No se entienden los delanteros españoles. Collar actúa con demasiada timidez. Otro tiro de White es enviado a córner por Madinabeytia. A los 34 minutos se produce el segundo gol inglés, marcado por White, tras un buen avance de la delantera inglesa. Los atléticos se desconciertan aún más. Griffa da un golpe a White, por detrás y sin balón; la falta se saca sin consecuencias. Mendoza vuelve a fallar, por lentitud, a un buen pase de Collar. Un córner contra el Tottenham se tira sin consecuencias.

Con el tanteo de dos-cero favorable al Tottenham se llega al descanso. En este primer tiempo se ha observado una gran superioridad técnica por parte del Tottenham, que ha dominado al Atlético en todos los terrenos.

A los dos minutos del segundo tiempo, Collar marca, de penalty, el primer gol español. A los 23 minutos, los ingleses del Tottenham marcan su tercer gol, a consecuencia de un fallo de Madinabeytia. Greaves marca el cuarto gol, en el minuto 32 y Dyson, marca el quinto y último de su equipo, en otro fallo de Madinabeytia.

El segundo tiempo ha tenido dos períodos muy diferentes. De salida, el Atlético se ha lanzado a un ataque rabioso, desesperado, que ha dado como fruto un penalty, a los dos minutos, penalty que Collar ha convertido en gol. Poco después Ramiro estrelló un balón en el poste, cuando el tanto hubiera significado el empate a dos tantos, que no llega a producirse. Aquí termina este primer período y cambia todo por completo, pasando a dominar el Tottenham.

Los aspirantes a las becas de iniciación de estudios de Bachillerato general, laboral y Formación Profesional Industrial, deberán proceder de las Escuelas primarias estatales, de la Iglesia o privadas. Los alumnos que no se encuentren en estas circunstancias, también podrán aspirar a las becas, siempre que razonen los motivos de su situación.

CROMO-DURO
Rectificado y cromado de cigüeñales en 24 horas.
RAFOLS - Estación, 13 - Valladolid

PARA LAS EXCURSIONES

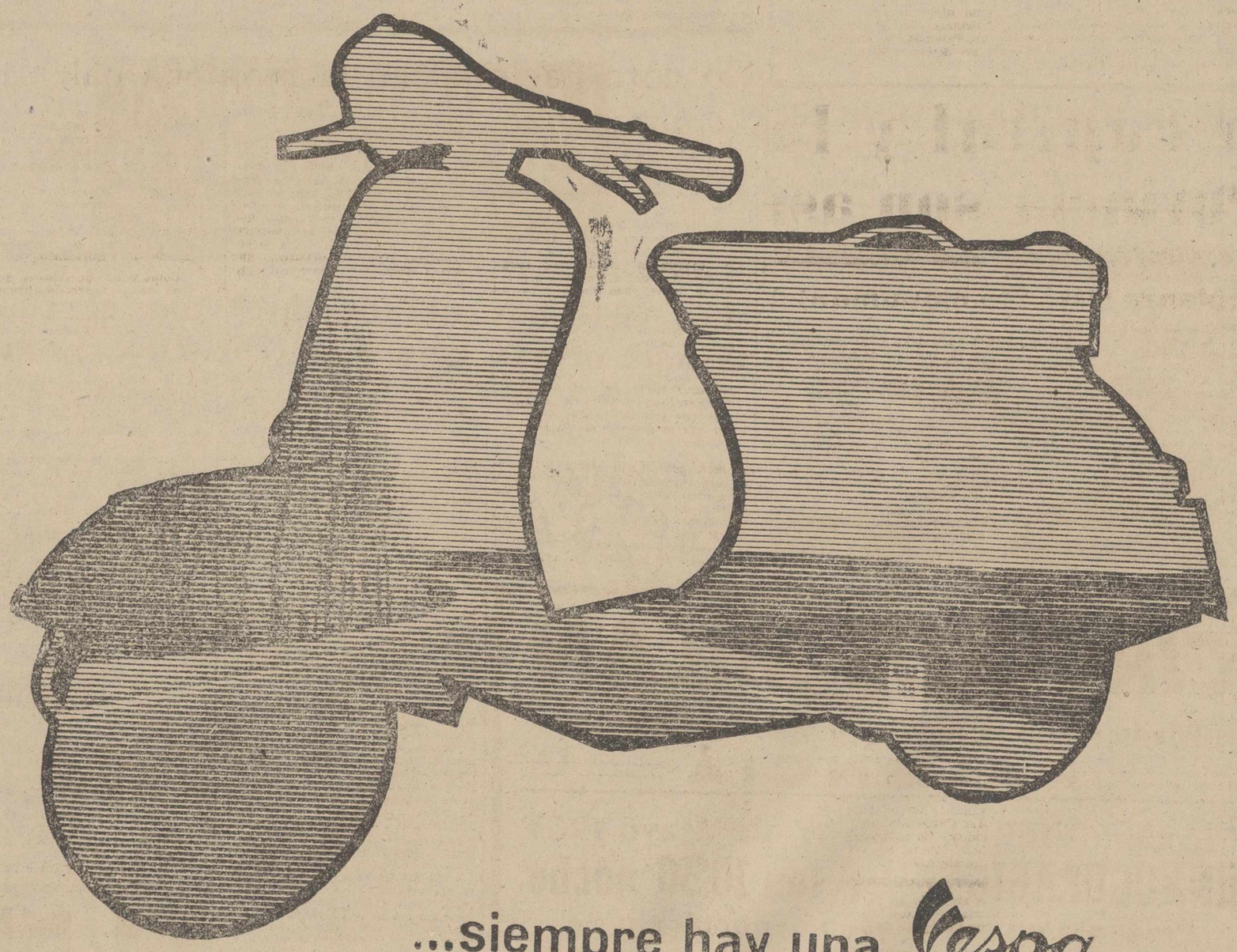

...siempre hay una Vespa

- práctica
- silenciosa
- mínimo consumo

CINCO MODELOS QUE SATISFACEN TODOS LOS DESEOS

Vespa

68,53 scooter, de cada 100 matriculados en España en 1962, son Vespa. (Según datos publicados por el Boletín de información de la Jefatura Central de Tráfico.)

AGENTE PARA PALENCIA: ANGEL CERESA TEDESI.-REPUBLICA ARGENTINA, 4

Escuela de Maestría Industrial de Palencia

Durante el presente mes de mayo, estará abierta la matrícula en este Centro, para aquellos alumnos de los Talleres Escuela Sindicales «Virgen de la Calle», de Palencia, Venta de Baños, Guardo y Barruelo de Santullán, así como de la Escuela de Formación Profesional «Nuestra Señora de la Piedad», de Herrera de Pisuerga; que quieran dar validez oficial a los estudios que cursan en los citados Centros.

Los cursos y especialidades de los que puedan examinarse, así como las condiciones necesarias, se encuentran detalladas en el tablón de anuncios de esta Escuela.

Palencia, mayo de 1963.

El Director, DOMINGO SALVADOR GARCIA

"Aurora"
Compañía Anónima de Seguros. — Domicilio social, BILBAO
INCENDIOS, VIDA, ACCIDENTES, TRANSPORTES
Subdirector en PALENCIA, Carmelo Andrés García-Cuena
C/. Cura, 2, 1.º, (esquina Plaza San Lázaro). Telf. 3727. Apartado 130
Inspector: Nicolás Benito de Rodrigo
SUBDIRECCIONES Y AGENCIAS en todas las capitales

Torneo de baloncesto en los Maristas

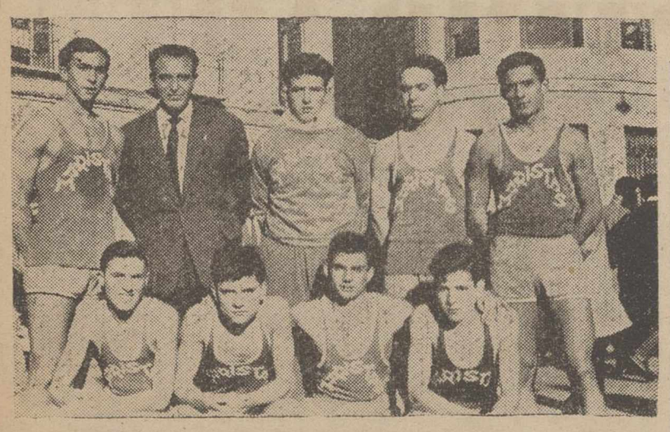

El potente equipo Maristas de Valladolid

Mañana viernes a las nueve de la noche, dará comienzo en la cancha del Colegio «Castilla» de los HH. Maristas, el extraordinario torneo triangular, en el que tomarán parte los equipos colegiales de los HH. Maristas de Valladolid, Burgos y Palencia, y los del Instituto, La Salle, y PP. Agustinos de nuestra capital.

Uno de los equipos participantes, el del Colegio Marista de Valladolid —que reproducimos en el presente grabado— es un destacado conjunto de la vecina capital, por cuanto se proclamó campeón juvenil federado del año 1962 y ostenta en la presente temporada el título de subcampeón. Lo que da idea de su potencialidad.

Como quiera que los demás equipos participantes tienen también demostrada su calidad y entusiasmo baloncestístico, es de presumir que esta competición que se inicia el viernes, con motivo de las fiestas patronales del Colegio «Castilla», se desarrolle plena de alicientes deportivos.

Los partidos a jugar, todos a partir de las nueve de la noche, serán: El viernes, Maristas de Palencia-La Salle de Palencia.

El sábado, Maristas de Burgos-Padres Agustinos de Palencia; y Maristas de Valladolid-Instituto de Palencia.

El domingo, los tres vencedores de estas eliminatorias, jugarán un torneo relámpago, que dará el vencedor.

M.C.D.2022

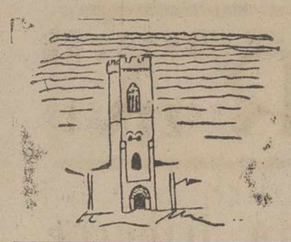

Palencia Turística

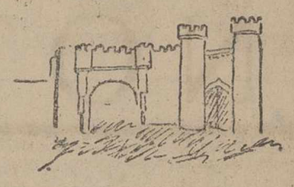

PORTICO

A MODO DE SALUDO Y JUSTIFICACION

El turismo ha pasado a ser una de las actividades más importantes de la vida moderna. Sirve de recreo, de instrucción, de sedante y, también de vínculo de conocimiento, relación y amistad entre los pueblos.

De ahí que su fomento interese a todos, por cuanto el beneficio que del mismo se desprende es evidente.

En todas las provincias españolas se ha iniciado una labor de divulgación turística.

Palencia quiere, también, ponerse en primera línea de esta propaganda y desarrollo turístico.

Nuestra capital y provincia son veneros de riqueza turística. Nuestros caminos y nuestros pueblos son rutas y relicarios, respectivamente, de paisajes, monumentos, joyas artísticas, huellas históricas y costumbres, cuya importancia es evidente.

DIARIO-DIA, haciéndose eco del interés que a este efecto orientador y divulgatorio se ha tomado la Delegación Provincial del Ministerio de Información y Turismo, quiere aportar su más decidida colaboración, al objeto de que nuestra capital y nuestra provincia sean más conocidas y apreciadas.

Para ello, inaugura un nuevo servicio informativo, consistente en esta página provincial que con el título de «Palencia Turística», se publicará periódicamente.

En esta página irán recogiéndose aspectos y noticias provinciales de interés turístico; así como normas, orientaciones, noticias, informes e ideas, facilitados en forma preferente por la citada Delegación Provincial de Información y Turismo, y por cuantos organismos, entidades, corporaciones, instituciones de cultura o particulares, estén interesados en esta noble tarea de dar a conocer y exaltar las cosas propias.

Surgé, pues, «Palencia Turística», como otra ventana abierta a la geografía y a la entraña de nuestra provincia, con el mejor deseo de servir sus intereses turísticos, para que Palencia, la abierta y la bella, no quede cerrada en un anónimo y un desconocimiento, que ni nos interesa ni se merece.

La capital y la provincia son así

Semblanza histórico-monumental

Palencia está situada a la izquierda del río Carrión, no muy distante de su desembocadura en el Pisuerga, en un terreno llano, que desciende ligeramente hacia el río desde los collados y montes próximos. El clima es seco y sano. La ciudad se levanta en plena tierra de Campos, a 740 metros sobre el nivel del mar. El viajero puede admirar aquí uno de los paisajes más singulares y representativos de Castilla: llanuras amplias, mares de trigo, limpio horizonte y, de vez en cuando, hileras de esbeltos chopos. La población está rodeada de bellísimas huertas, que producen delicadas frutas y hortalizas; tiene aspecto alegre, agradable, sencillo y limpio.

Las dominaciones romana y visigoda dejaron en la ciudad huellas y vestigios. Cuando se fundó el condado de Castilla, Palencia fue ciudad dilecta de los reyes, y las luchas entre ellos se ventilaron, muchas veces, por estos campos de Palencia, de Monzón, de Támara. Alfonso VIII ensanchó sus muros y creó aquí en 1208 la primera Universidad de España.

En tiempos de D. Juan I, Palencia realizó una defensa extraordinaria contra el duque de Láncaster. En el siglo XVI secundó el movimiento de los Comuneros.

En Palencia es muy importante la industria de mantas. Lugar típico fue el barrio de «La Puebla», formado por el gremio de tejedores, que en otro tiempo se gobernaron solos en república independiente, con sus autoridades y constituciones especiales.

Desde el alto cerro del Otero se divisa un panorama sorprendente: toda la ciudad, la cuenca del Carrión y el canal de Castilla. El cercano monte «El Viejo» es otro espléndido mirador y ameno lugar de esparcimiento.

La provincia es muy rica en Historia y en Arte.

A muy pocos kilómetros de Palencia, cerca de Venta de Baños, está la bien conservada basílica visigoda de San Juan Bautista, construída en 661. Cercana se encuentra también la Abadía de San Isidro de Dueñas (1073). Entre Palencia y Baños de Cerrato está Villamuriel, con notable iglesia románica de transición al gótico. A corta distancia de la capital pueden visitarse los restos de la famosa Abadía de Husillos, donde Alfonso VI y Alfonso VII celebraron sus concilios. A 19 kilómetros de la estación de Frómista (con importantísima iglesia románica) está Carrión de los Condes, patria del marqués de Santillana, y con interesantes monumentos. A cinco kilómetros de Carrión está Villalcázar de Sirga, con notable templo ojival y un conjunto único de sepulcros del siglo XIV. En Támara merece verse la iglesia de San Hipólito (siglo XIV). En Paredes de Nava (patria de Jorge Manrique y de los artistas Pedro y Alonso Berruguete), la de Santa Eulalia. Digno también de visitarse al norte de la provincia es Aguilar de Campoo, con el Monasterio de Santa María la Real.

La Catedral es el monumento más importante de la ciudad. De estilo gótico, construída en el segundo cuarto del siglo XIV, guarda en su interior numerosas obras de arte. En la nave central hállase la cripta de San Antolín, interesantísimo monumento visigodo, ampliado en naciente estilo románico durante el siglo XI, de excepcional valor para el estudio del arte medieval. El sepulcro de la reina Doña Urraca (que encierra la momia), el trascoro (gótico y plateresco), el púlpito de Cabeza de Vaca (del siglo XVI) son dignos de verse. El conjunto de pinturas que atesora el templo es admirable: sobresalen, entre otras obras, el bellísimo tríptico flamenco, encargo del Obispo Fonseca; un cuadro de Berruguete (Jesús, con los ancianos de la ley apareciéndose a la Virgen) y un famoso San Sebastián, de El Greco. Capillas, tapices, rejería, cerámica, etc., acrecen el interés artístico de la iglesia.

Merece visitarse la iglesia de San Miguel. Su gran torre es muy curiosa: portada románica, ventana ojival y crestería almenada.

El convento de Santa Clara es obra gótica de gran belleza (siglo XIV) y en él Zorrilla sitúa la acción de «Margarita la Tornera». Aquí se venera un impresionante Cristo yacente.

El convento de San Pablo fue fundado en 1219 por Santo Domingo de Guzmán. En él doña María de Molina reunió a Cortes. Es notable el sepulcro de los primeros marqueses de Pozas, obra del discípulo de Berruguete, Francisco Giralte.

La ciudad tiene varios jardines modernos: de la Estación, Huerta de Guadián y Paseo del Salón. La margen derecha del río cuenta con agradables paseos, grandes huertas, altas arboledas y fincas de recreo. También el Sotillo de los Canónigos, Puentecillas, Allende el Río, Huertas Altas, La Carcavilla, etc., son lugares frondosos de agradable visita.

Palencia tiene una población de 50.000 habitantes.

*** Los alumnos de las Escuelas primarias estatales, de la Iglesia y privadas, serán seleccionados por los respectivos maestros de la Escuela o directores del Grupo Escolar.**

Palencia en la Exposición Nacional de Recursos Turísticos de España

Servirá para darse idea del potencial turístico de cada provincia

Como ya conocen nuestros lectores, del 20 de junio al 20 de julio próximos se celebrará en Madrid la primera Exposición que trata de recoger todos los recursos turísticos de España y que ha sido organizada por la Dirección General de Promoción de Turismo de la Subsecretaría de Turismo.

A ella concurren, por lo tanto, todas las provincias, aportando lo más característico de las mismas, ya que sería prácticamente imposible exhibir cuanto, en este aspecto, puede ofrecer cada una de ellas.

Téngase en cuenta que, el turismo es un fenómeno tan complejo que se halla íntimamente ligado a gran número de actividades y servicios, como son los transportes y comunicaciones, hospedajes, fiestas y folklore, museos y monumentos, deportes e incluso hasta a la misma industria, pues sabido es que muchos hombres de negocio visitan un país y aprovechan su estancia para estudiar nuevos mercados o procedimientos de fabricación de productos.

De todas formas, la «Expotur» servirá para darse perfecta idea del potencial turístico de cada provincia y de sus posibilidades futuras.

En lo que atañe a la representación palentina, tenemos conocimiento de que ya se han enviado a la Dirección Técnica de la «Expotur», diez fotografías en blanco y negro al tamaño de 1 metro por 1, y otras diez en color de 60 cms. por 50.

También está a punto de terminarse un mapa turístico provincial de 2 metros por 1,50, en el que van reflejados a todo color los más importantes aspectos turísticos: carreteras, ferrocarriles, monumentos, paisajes, rutas turísticas, alojamientos, deportes, etc. y el proyecto de creación de un coto nacional de caza y pesca en la zona norte, del que ya hemos hablado en otras ocasiones.

Como productos artesanos, a pesar de su escasez, ya que esta actividad por desgracia tiende a desaparecer, figurarán alguna capa típica de Astudillo y objetos de cerámica, una colcha o cubre-camas y varios muñecos representando una pareja palentina y los danzantes de Cisneros.

Todo el «stand» provincial estará presidido por la famosa imagen de la Virgen de Husillos, amablemente cedida por el Rvdmo. señor Obispo de la Diócesis y se piensa también en alguna tabla de Berruguete de las que actualmente se están restaurando en el Casón del Retiro y con destino al Museo parroquial de Santa Eulalia de Paredes de Nava.

Durante todo el tiempo que permanezca abierta la «Expotur», se celebrarán Días regionales, correspondiendo a Palencia, el lunes día 8 de julio, juntamente con las provincias de Santander, Burgos y Logroño, dedicado a Castilla la Vieja Norte. En este día, actuarán Coros y Danzas, se ofrecerán platos típicos, se exhibirán documentales y una persona que será designada oportunamente hablará del turismo en las referidas provincias.

Tenemos conocimiento de que hace ya días se han iniciado los primeros trabajos de montaje de este magno Certamen turístico, en el Instituto Nacional de Industria, calle del General Pardiñas, 55, al que auguramos un éxito rotundo.

Nuevas posibilidades turísticas de la provincia

Un coto nacional en la montaña palentina

En este mismo periódico aparecieron en el pasado mes de marzo, unas interesantes declaraciones del Excmo. Sr. Gobernador Civil y del Sr. Ingeniero-Jefe del Distrito Forestal, sobre tan importante aspecto turístico provincial.

La montaña palentina, tan bella como desconocida, incluso para muchos de los palentinos, reune excelentes condiciones para la práctica del alpinismo, deportes de nieve, caza mayor y pesca fluvial con sus estimadas truchas. No más lejos del pasado domingo, nos mostraron un ejemplar cuyo peso rebasaba los cuatro kilogramos, en Aguilar de Campoo.

La apertura de nuevas zonas turísticas en España, es una necesidad, no solamente para descongestionar aquellas que ya van camino de saturación, sino para explotar al máximo los recursos del país y sus servicios.

En este sentido se ha proyectado la creación de este Coto nacional, que será objeto de detallado estudio en la Asamblea Provincial de Turismo que se celebrará el próximo mes de octubre.

Sin embargo, para aquellos que aún carecen de la información necesaria, insistimos en las características más importantes que ofrece dicha zona para este objeto.

Comprendería desde el pantano de Compuerto, al norte de Velilla de Guardo, hasta el de Ruesga a tres kilómetros de Cervera de Pisuerga, con una extensión aproximada de 42.500 hectáreas.

Las condiciones que hacen a esta zona apta para su transformación en Coto, son la escasa densidad de su actual población; paisajes de tipo alpino maravillosos; flora natural favorable para la cría de caza mayor; abundancia de aguas corrientes; alturas como el Espigüete y Curavacas, propias para el alpinismo; pistas para el «esquí», como la del Pico Murcia en Cardaños; facilidad para la construcción de accesos y proximidad a los cotos de Santander y León y a las playas cantábricas, por el incomparable puerto de Piedrasluengas.

Como punto de veraneo de montaña, no es exagerado afirmar que puede competir con otro cualquiera de España y prueba de ello es la creciente afluencia turística que ha experimentado Cervera de Pisuerga en los últimos años.

Habrá, pues, que realizar un estudio completo y claro para elevarlo a los órganos rectores del turismo nacional.

Un espléndido paisaje nevado de la montaña palentina.—(Foto Piedad Isla)

Una hermosa iglesia palentina: San Hipólito, de Támara

Nuevos precios

Se ha mantenido el criterio de libertad

Por la orden de 7 de noviembre de 1962 han sido regulados los nuevos precios en los establecimientos hoteleros para 1963.

Sin descender al detalle del trámite que se ha seguido para su aprobación, destaquemos que se ha mantenido criterio de libertad, pues han sido los propios industriales los que los han fijado para sus respectivos establecimientos, con la supervisión de la Dirección General de Empresas y Actividades Turísticas o de la propia Subsecretaría de Turismo, según los casos.

El hecho es que ya han sido aprobados individualmente y que incluso ha sido editada la «Guía de Hoteles 1963», en varios idiomas, que puede ser adquirida por los particulares, para tener una completa información de los que rigen en cada establecimiento.

Las características más importantes que ofrece esta nueva reglamentación de precios hoteleros, son las siguientes: Primera: Deben ser globales, es decir, que en ellos están incluídos toda clase de impuestos y gravámenes. Segunda: Aunque en la lista general de recepción y la que figura en las habitaciones, se señala un precio máximo y otro mínimo, el cliente debe ser notificado, al ser admitido, qué precio se le aplicará dentro de esta margen. Tercera: Ningún establecimiento puede exigir que sus clientes se sujeten al régimen de «pensión completa». Cuarta: La «pensión alimenticia completa», que comprende desayuno, comida y cena, debe ser como mínimo, un 15 por 100 inferior a la suma de estos mismos servicios, cuando se facturen sueltos.

Subsiste el derecho del cliente a que se le facture en régimen de «pensión completa», cuando su estancia sea superior a cuarenta y ocho horas.

Esta disposición sobre precios se complementa con otra reciente, por la que se normalizan las facturas en la industria hotelera, de fecha 20 de febrero de 1963.

Este nuevo modelo de facturas, que ya está en vigor para los establecimientos clasificados en las categorías de hotel de lujo a pensión de primera, inclusive, divide perfectamente los servicios ordinarios, de cualquiera otro prestado por el establecimiento —bebidas, conferencias, telefónicas, lavado, bar o parrilla, etcétera—, recogiendo en sus columnas con claridad los prestados cada día, con la suma total al final, cuya cantidad es la que debe abonar el cliente, sin ningún otro recargo, logrando con ello, claridad en la facturación.

Vemos, pues, cómo se han conjugado de esta forma, los legítimos intereses de la industria hotelera, con los derechos y asistencia al cliente. Si a aquélla se le ha autorizado un reajuste en sus precios, dando forma legal a un hecho que se venía produciendo por estar desfasados con la realidad, por otra se exige claridad en la facturación y la máxima publicidad, tanto en recepción como en las habitaciones, con lo cual se puede calcular perfectamente por el importe de sus estancias.

Cabe esperar, por lo tanto, que ambas disposiciones sean cumplidas con exactitud por los industriales hoteleros, que han tratado de poner en línea a nuestro país con los restantes de Europa, pero siempre destacando que España sigue siendo más barata, uno de los alicientes de la corriente turística que tantos beneficios reporta a la nación. Por otra parte, tenemos noticia que el Servicio de inspección actuará con rigor contra los transgresores.

Señora

antes de comprar su lavadora consulte precios con el Distribuidor en exclusiva de

BRU - Pastor

Mayor, 98 Teléfono, 2537

S. PAJARES GARCIA

Médico Jefe de los Servicios Provinciales de Puericultura, por oposición
Consulta de Puericultura y Enfermedades de los niños
MAYOR 5
Calle Botello, (Jardinillos), 3, 1.º izda.
Horas: de 12 a 2 Teléfono, 1886

Señalización Turística

UN PROYECTO DE LA DIRECCION GENERAL DE PROMOCION DE TURISMO

Es deseo de la Dirección General de Promoción de Turismo, llevar a cabo una completa señalización, de todos los recursos turísticos existentes en cada localidad por donde pasan las principales carreteras españolas o se encuentran cercanas a ellas. De esta forma, el turista puede estar perfectamente informado de todo lo que a lo largo de su ruta se le ofrece y detenerse a contemplar lo que más le interese.

El acierto de este proyecto no es menester destacarle, aunque debe reconocerse que llevará cierto tiempo ponerlo en práctica, y por eso se ha creído oportuno realizarle por etapas.

Se iniciará señalizando aquellas localidades por donde pasa la llamada «red azul» de carreteras y en estrecha colaboración con la Dirección General de Carreteras y Caminos Vecinales del Ministerio de Obras Públicas.

Por lo que se refiere a nuestra provincia, en esta primera etapa, solamente le afecta la carretera número 620 de Burgos a Portugal por Salamanca, en la que se encuentran enclavadas en dirección a Burgos, las localidades de Dueñas, Monasterio de «La Trapa», Baños de Cerrato, Palencia, Magaz, Torquemada, Villamediana, Herrera de Valdecañas, Quintana del Puente y Villodrigo, situadas en el propio eje de la carretera o a menos de 50 kilómetros del mismo.

Por la Jefatura de Obras Públicas de la provincia y por la Delegación de Información y Turismo, han sido ya propuestas las leyendas que deben figurar en las correspondientes señales, así como el número de las mismas, a fin de que el turista se encuentre perfectamente orientado.

Es de esperar que, esta señalización se lleve a cabo rápidamente para que pueda aprovecharse en la actual temporada turística.

Rutas nacionales

El día 25 se iniciará la de «La Alpujarra»

Itinerario: Madrid, Granada, Motril, Adra, Almería, Berja, Ugíjar, Trevelez, Orgiva, Lanjarón, Granada, Madrid.

Duración: 7 días. Precio: 2.600 pesetas.

MES DE MAYO DE 1963

Día 25.—432 kilómetros.—Madrid-Granada.—Salida a las 9,00 h. de la calle Duque de Medinaceli, 2. Almuerzo en el Albergue de Carretera de la Subsecretaría de Turismo en Manzanares. Llegada a Granada sobre las 21,00 h., cena y alojamiento en el Hotel Sudán.

Día 26.—Granada.—Por la mañana, visita de la Alhambra y Generalife. Después del almuerzo, continuación de la visita de la ciudad.

Día 27.—185 kilómetros.—Granada-Motril-Almería.—Salida a las 9.00 h. Almuerzo en el Hotel Costa Nevada, de Motril. Después del almuerzo, continuación del viaje por la Costa del Sol, para llegar a Almería sobre las 20 h. Alojamiento en el Hotel Goya.

Día 28.—Almería.—Visita a los principales monumentos de la ciudad.

Día 29.—180 kilómetros.—Almería-Berja-Ugíjar-Trevelez-Orgiva - Lanjarón.—Salida a las 9.00 h. Esta etapa se realiza por la comarca de la Alpujarra, en plena Sierra Nevada a través de maravillosos y variados paisajes. Almuerzo en Ugíjar. Alojamiento en el Hotel España, de Lanjarón.

Día 30.—50 kilómetros.—Lanjarón-Granada.—Mañana libre. Después del almuerzo, salida para Granada, con alojamiento en el Hotel Sudán.

Día 31.—432 kilómetros.—Granada-Madrid.—Salida a las 8 h. Almuerzo en el Albergue de Carretera de la Subsecretaría de Turismo, en Manzanares. Llegada a Madrid sobre las 20 h.

FIN DE LA EXCURSION

Información: Duque de Medinaceli, 2. Madrid-14.

OPTACIANO DURANTEZ MAYO

Suspende la consulta hasta nuevo aviso

M.C.D.2022

NOTICIAS DE ULTIMA HORA

Las elecciones legislativas en HOLANDA

El partido católico gana un escaño, mientras los socialistas pierden cinco

La Haya, 16.—Los resultados definitivos de las elecciones legislativas se establecen así:

Partido católico: 1.996.865 votos, contra 1.895.914 en 1959.

Socialistas: 1.750.808 votos, contra 1.821.285.

Liberales: 643-2.361 contra 732-658.

Antirrevolucionarios: 545.438, contra 563.091.

Cristianos Históricos: 536.521, contra 486.429.

Comunistas: 173.457, contra 144.542.

Protestantes: 143.533, contra 129.678.

Socialistas pacifistas: 189.020, contra 110.499.

Otros partidos: 676.775.

El reparto de escaños en la Cámara de Diputados se establece así:

Católicos: 50 escaños contra 49 en 1959.

Socialistas: 43-48.

Liberales: 16-19.

Antirrevolucionarios: 13-14.

Cristiano Históricos: 13-12.

Comunistas: 4-3.

Protestantes: 3-3.

Pacifistas: 4-2.

Reformistas: 1.

Campesinos: 3.—Efe.

LOS TOROS

El "Imposible" cortó la primera oreja de la feria

Murillo dió la vuelta al ruedo

Bravo encierro de Bohorquez

Madrid, 15. — Tercera corrida de las Ferias de San Isidro y tercer lleno. Un novillo de Rafael Peralta, que luchó a la defensiva en tablas, para el rejoneador Angel Peralta y seis toros de don Fermín Bohórquez, para Fermín Murillo, Juan García «Mondeño» y Antonio Campos «El Imposible».

Los toros de don Fermín Bohórquez fueron grandes, de bonita lámina, bravos, con poder y alegría. Han sido ovacionados por su magnífica pelea en la suerte de varas. Para el primero —que tomó seis puyazos y derribó en tres— se pidió la vuelta al ruedo, se concedió este premio al cuarto y todos fueros ovacionados en el arrastre. Después de arrastrar el cuarto, tuvo que salir al ruedo el mayoral de la ganadería, reclamado por el público, que le premió con una ovación prolongada.

Angel Peralta clavó cuatro arpones buenos tras laboriosa preparación, dos pares de banderillas, uno de ellos a dos manos, y una rosa, entre grandes ovaciones. Dejó uno de muerte en lo alto y descabelló a puso, pie a tierra. Ovación, una oreja y vuelta al ruedo.

Fermín Murillo empezó la faena de muleta a su primero con ayudados por bajo e intercaló derechazos buenos que se jalearon. Mató de estocada corta. Ovación y algunos pitos. En el otro, de arrancada larga y noble, hizo una gran faena con ayudados por bajo, derechazos ejecutados con temple y mando y naturales ligados con el de pecho, entre el entusiasmo general. Mató de cuatro pinchazos y descabello al segundo golpe. Gran ovación y vuelta al ruedo en premio a la faena. Ovación y vuelta al ruedo al toro y salida del mayoral a los medios.

Mondeño toreó a los dos por la cara. Mató al primero de pinchazo, media y descabello al segundo golpe. (Bronca). Al otro, que había brindado al público, y lo cruzó toda la plaza para matarlo al lado de la montera, lo despachó de un bajonazo. (Bronca imponente).

«El Imposible», fué ovacionado al torear por verónicas a su primero y en unas apretadas chicuelinas. Hizo magnífica faena de muleta, en la que hubo redondos cargando la suerte, con temple y mando y naturales ligados con el de pecho de la misma factura. Toda la faena fué coronada con olés y ovaciones. Mató de pinchazo bien señalado y estocada hasta la bola. (Gran ovación, una oreja y vuelta al ruedo con devolución de prendas). En el último, que peleó bien con los caballos y recibió exceso de castigo, hubo de limitarse a igualar, porque el bicho estaba aplomado y se defendía. Mató de dos pinchazos, estocada y descabello. (Fué despedido con aplausos, lo mismo que Peralta y Murillo).

Los toros pesaron en vivo 523, 519, 534, 543, 534 y 505 kilos, respectivamente.—Cifra.

Sube el precio de los periódicos italianos

A partir de junio costarán 10 liras más

Roma, 16.—Los periódicos italianos que constan de ocho páginas o más, se venderán, a partir del próximo mes de junio, con un aumento de 10 liras sobre su precio actual.—Efe.

Final de un proceso de espionaje

Moscú, 16. — Según anuncia la Agencia de noticias «Tass», Oleg Penkovsky ha sido ejecutado en la mañana de hoy.

Su petición de apelación al Presidium del Soviet Supremo, le fué denegada.—Efe.

¡COMERCIANTES ALMACENISTAS!

HACER VUESTROS REPARTOS EN UN

FURGON

SAVA-AUSTIN

de 1,5 Tn. y 8 m³

Facilidades de pago hasta 36 meses

ENTREGAS INMEDIATAS

Distribuidor en ESPAÑA

Finanzauto, S.A.

Mayor, 9 PALENCIA

COUVE DE MURVILLE ante la Comisión de Relaciones Exteriores de la Cámara francesa

Expuso los principales puntos de la política exterior del gobierno

París, 16. — El ministro francés de Asuntos Exteriores, Couve de Murville, hablando ante la Comisión de Relaciones Exteriores reunida bajo la presidencia de Maurice Schumann, ha señalado los principales puntos de la política exterior francesa.

Abordando principalmente los problemas europeos, Couve de Murville ha defendido el espíritu del tratado de cooperación franco-alemán y ha expresado el deseo sincero de que Francia vea a los demás países europeos amigos unirse a los dos signatarios de este acuerdo, con objeto de establecer las bases de una unión política entre las naciones de Europa occidental.

Por lo que respecta, de otro lado, a las negociaciones arancelarias de Ginebra, el ministro francés de Asuntos Exteriores ha subrayado el carácter unánime de la posición común adoptada por los «seis» y ha dado detalles de los compromisos tomados recientemente por los ministros de la Comunida Económica Europea para la puesta en ejecución de una política agrícola común.

Refiriéndose a la visita del presidente Nasser a Argelia, y a la situación política en Oriente Medio, ha recordado Couve de Murville —a este respecto— la posición francesa, hostil a cualquier ingerencia en los problemas interiores de los Estados, pero preocupada por el mantenimiento del orden en aquella zona.

El ministro francés de Asuntos Exteriores ha terminado su exposición verbal señalando los problemas nucleares que serán discutidos, dentro de la Otan, en Ottawa.—Efe.

El presidente De Gaulle emprende el viaje a Grecia

Le acompaña su esposa y el ministro de A. Exteriores

París, 16.—El presidente De Gaulle, acompañado de su esposa, ha emprendido viaje, por vía aérea, con dirección a Grecia. El avión en que viajan despegó para Atenas a las 7,40 de la mañana (hora española).

A bordo del aparato, un avión especial de las fuerzas aéreas, a reacción, tipo "Caravelle", viaja también el ministro de Asuntos Exteriores, Maurice Couve de Murville y otros funcionarios franceses.—Efe.

LLEGADA A ATENAS

Atenas, 16.—El avión en que llegó el presidente De Gaulle fue escoltado por un escuadrón de aviones griegos.

El rey Pablo, la reina Federica, el príncipe heredero y otros miembros de la familia real acudieron al aeropuerto a recibirle, siendo saludado por una salva de 21 cañonazos.

De Gaulle pasó revista a una compañía que le rindió honores antes de emprender con la familia real el viaje hacia el palacio de Atenas. —Efe.

Opiniones del encuentro Tottenham-Atético Madrid

Rotterdam, 16.—El entrenador del Tottenham Hotspurs, Billy Nicholson, ha dicho que anoche «Ha sido feliz completamente, menos durante los diez primeros minutos iniciales del primer tiempo». Dice que está abrumado por la cantidad de felicitaciones que ha recibido a continuación del final del encuentro.

«Sin embargo, fue un encuentro verdaderamente competido por lo que se refiere al primer tiempo. Ellos consiguieron luego poner el encuentro en 2-1 y nosotros volvimos a levantar el marcados con nuestro tercer gol y terminó prácticamente la lucha», dijo.

El directivo atlético señor Melchor dijo: «El Hatspurs, en la forma en que ha jugado esta noche, habría derrotado al Benfica. Es el mejor equipo inglés que he visto en muchos años».

Chuzo, delantero centro atlético, dijo: «No tenemos motivos para quejarnos, porque los spurs fueron extremadamente buenos esta noche, pero han jugado muy duro».

Los vestuarios españoles parecían esta noche una «Morgue», un depósito de cadáveres, por la desilusión sufrida.

El árbitro Andries Leeuwen, holandés, dijo: «Ante estos ingleses hay que exclamar: «Superiores». Y señaló, con especial mención por los vencedores, a Norman.

Lo Brunt, secretario de la Federación holandesa de Fútbol, dijo: «Este ha sido el mejor partido de toda la temporada».—Alfil.

LA PRENSA INGLESA

Londres, 16.—Refiriéndose a la victoria del Tottenham sobre el Atlético de Madrid, 5-1, en la final de Copa de Europa de Campeones de Copa, Albert Berham, en el «Guardian» dice: «En los últimos minutos del encuentro los españoles perdieron todo el valor y el Tottenham hubiera podido hacer lo que hubiera querido».

Peter Lorenzo en el «Daily Herald» dice: «Los españoles parecieron paralizados por la velocidad de Jones (extremo del Spurs) y asombrados por el dinamismo de Greaves».

En este estilo se expresan la mayor parte de los periódicos ingleses que dedican bastante papel a la victoria del Spurs sobre el Atlético de Madrid.—Alfil.

LA PRENSA HOLANDESA

La Haya, 16.—Los periódicos matutinos de Holanda alaban la victoria del Spurs sobre el Atlético de Madrid y «Volksrant» dice: «Los magníficos jugadores del Spurs aplastaron completamente al Atlético madrileño».

El citado periódico dice también que Graeves y Cliff Jones, los delanteros más destacados en mucho tiempo «que en un increíble alarde de juego y dominio de la pelota ejecutaron al Atlético».

«Al final del encuentro, Jones se convirtió en la pesadilla del defensa atlético Rodríguez. El español sólo tuvo un consuelo. Jones no marcó por sí mismo, y en su lugar lo hizo el extremo izquierda Dyson, quien consiguió la victoria del Spurs, completándola con un magnífico tiro a 20 yardas».

Hans Wielick en «De Telegraf», escribe: «El Tottenham consiguió una victoria muy merecida para un equipo que jugó del mejor modo en que se puede hacerlo».

En el mismo periódico, Hans Van Der Kolk, dice:

«He conocido durante muchos años a Billy Nicholson, manager del Spurs y nunca le he visto reír después de un partido. Pero la pasada noche, por primera vez en muchos años, le he visto sonreír. Cuando le pregunté lo que pensaba del partido, sólo dijo: «Ha sido una espléndida final para la temporada».

Todos los periódicos están de acuerdo en que el árbitro holandés Van Leeuwen tuvo una gran actuación. —Alfil.

Continúa el vuelo espacial del astronauta Cooper

(Viene de primera página)

berá realizar o no las 22 órbitas previstas. Tal decisión se tomará cuando haya terminado la vuelta número 17.—Efe.

COMPLETA SU 12 ORBITA MIENTRAS DORMIA

Cabo Cañaveral, 16.—El astronauta T. Gordon Cooper, ha completado su 12 órbita en torno a la Tierra, mientras dormía, a su paso por el norte de Africa y Oriente Medio.—Efe.

SIGUE DORMIDO

Cabo Cañaveral, 16—Cooper ha completado su órbita 13 volando sobre Perú, a las 8,59 de la mañana (hora española), mientras que el astronauta permanecía, al parecer, profundamente dormido.

La cápsula "FE-7" terminó felizmente la órbita trece y comenzó la catorce cuando Cooper continuaba dormido, ya que no se tiene comunicación con él desde hace unas seis horas. Será despertado cuando vuele sobre Australia en su vuelta número 15 a la Tierra y después de ocho horas de sueño, tal y como está previsto.—Efe.

UNA PEQUEÑA CIUDAD PENDIENTE DEL ASTRONAUTA

Carbondale (Colorado, EE. UU.), 16.—La pequeña ciudad de Carbondale, situada en plenas montañas rocosas, reza y está pendiente del astronauta Gordon Cooper en su viaje espacial alrededor de la Tierra.

El comandante Cooper dice que su casa se encuentra en Carbondale, ya que su madre, la señora Hattie Cooper vive en un rancho del valle del río Crystal, muy cercano a esta localidad.

La señora Cooper se encuentra estos días en Tecumseh, Oklahoma, donde vive la abuela del astronauta, la señora Orena Herd.—Efe.

FINALIZA LA 14 ORBITA

Cabo Cañaveral, 16.—El astronauta Gordon Cooper ha terminado su catorce órbita a las diez y cuarenta y nueve minutos de la mañana (hora española).

Una señal transmitida desde una de las estaciones que siguen el vuelo le despertará en el curso de su vuelta número 15 y en el momento que se encuentre sobre Australia.—Efe.

DURMIO MAS DE SIETE HORAS

Cabo Cañaveral, 16.—El astronauta L. Cordon Cooper se ha despertado después de dormir tranquilamente durante más de siete horas en el curso de su vuelo espacial.

Ya despierto, el astronauta informó a una estación de escucha a las once y veintiséis de la mañana, hora española, que su nave espacial «FE-7» giraba en torno a la Tierra en su órbita número 15.

Cooper espera recibir ahora la crucial decisión de si continúa hasta llegar a las 22 órbitas como está proyectado o si debe regresar a la Tierra al cabo de 17 vueltas al Globo. La orden de seguir o no le será enviada durante su 16 órbita y cuando la cápsula pase sobre Muschea, Australia.

El astronauta, que se despertó sin señal alguna desde la Tierra, manifestó a la estación de Muschea que su sueño había sido «bastante bueno», aunque experimentó algunas molestias, debidas al traje espacial durante su descanso. Añadió que todo a bordo funcionaba normalmente.

El teniente coronel John A. Powers, portavoz del proyecto «Mercury», anunció a las once y dieciséis minutos, que Cooper había terminado su sueño. «Hace unos cinco minutos —dijo a los informadores— cuando estábamos a la escucha oímos una voz familiar, era la de Cooper».

Durante la noche, varios médicos estudiaron las cifras telemétricas que señalaban los latidos del corazón de Cooper durante el sueño y declararon que éstos eran entre 55 y 58 por minuto. En aquellos momentos el astronauta respiraba unas 16 veces por minuto.

La cápsula «FE-7» navega sin control, flotando entre dos y tres grados en uno y otro sentido de sus diferentes ejes.—Efe.

CONTINUARA EL VUELO HASTA LAS 22 ORBITAS PREVISTAS

Cabo Cañaveral, 16.—El astronauta norteamericano Cooper ha recibido la orden de continuar su vuelo hasta completar las veintidós vueltas previstas.—Efe.

COMPLETA LA 16 VUELTA

Cabo Cañaveral, 16.—El astronauta Cooper ha completado su órbita 16 alrededor de la Tierra a las 13'45, hora española.

Su estado de salud es excelente.—Efe.

Fraga Iribarne regresa a España

La visita le permitió explicar los problemas y política de España

Francfort, 16.—El ministro español de Información y Turismo, señor Fraga, ha salido, vía aérea, con dirección a Madrid, después de realizar una visita oficial a Alemania Occidental que ha calificado de "extremadamente provechosa".

El señor Fraga manifestó a un corresponsal de la "United Press International" que su visita le había permitido explicar los problemas y la política de España a altos funcionarios de Alemania occidental, directores de periódicos y público en general: "He hallado una gran simpatía y afecto hacia España en todos los sitios que he estado".

El ministro inspeccionó también el programa y efectividad de las oficinas españolas de turismo en este país y dijo que tenía "una magnífica impresión de su labor". Explicó asimismo que trató con funcionarios de Bonn la próxima reunión anual del Centro de Documentación e Información que se celebrará en El Escorial.

El señor Fraga llegó esta mañana a Francfort procedente de Bonn y pasó dos horas tratando cuestiones españolas y de las relaciones hispano-alemanas con los directores del "Frankfurter Allgemeine", uno de los principales diarios del país. Fué despedido en el aeropuerto por el cónsul general español en Francfort, señor Pérez Hernández.—Efe.

Fidel Castro regresa a Moscú

Moscú, 16.—El jefe del gobierno cubano, Fidel Castro, regresará hoy a Moscú y en círculos cubanos se dice que permanecerá algunos días en la capital soviética, para continuar sus entrevistas con Nikita Kruschef.

Se tiene entendido que las conversaciones entre ambos dirigentes comunistas centrarán sobre la cuestión de la ayuda económica y militar que la URSS ha de prestar a Cuba, así como también sobre las diferencias entre la Unión Soviética y la China Roja.—Efe.

¡NUEVO! en 4 sabores

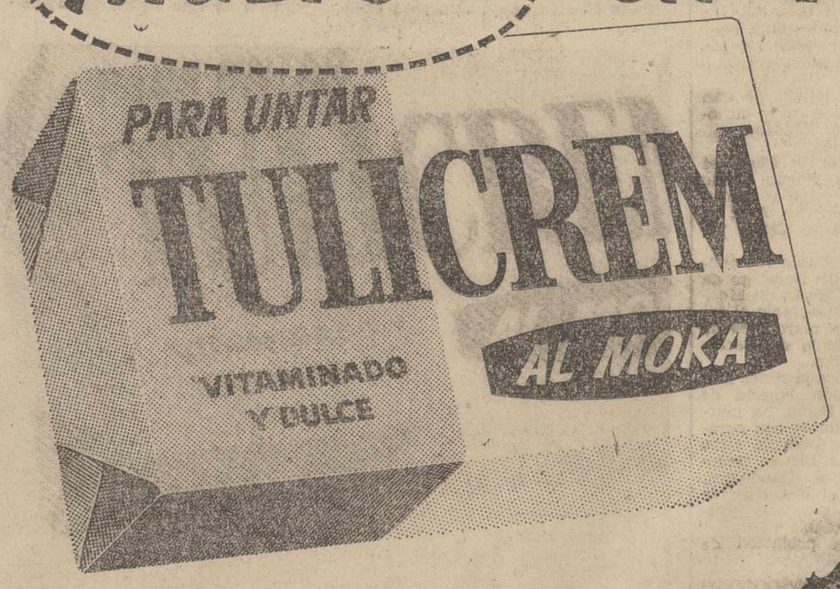

AL MOKA
A LA FRESA
A LA VAINILLA
AL LIMON

Escoja su sabor...

...y unte un poco de TULICREM sobre pan o galletas: ¡qué deliciosa merienda o desayuno! Sano, vitaminado y dulce, TULICREM gusta a los niños y... también a los mayores. ¡Qué rico está en cualquiera de sus cuatro sabores! Pruébelo esta misma tarde para merendar: TULICREM sobre pan o galletas y... ¡hum! es exquisito.

TULICREM, CREMA PARA UNTAR, VITAMINADA Y DULCE.

M-1

M.C.D.2022

VIDA RELIGIOSA

PARROQUIA DE SAN JOSE OBRERO

CRUZADA DE LA BONDAD

El próximo domingo, día 19, comenzará la primera semana dedicada al *amor filial* y la *Sinceridad*. A tal efecto, los niños y niñas inscritos en la Cruzada, saldrán de sus casas acompañados por las señoras y señoritas jefes de equipo, con el tiempo necesario para estar en el templo parroquial unos minutos antes de las once.

Colocándose los niños en el lado del Evangelio y las niñas en el lado de la Epístola, oirán la Santa Misa. A continuación se procederá a la bendición e imposición de las insignias de Caballeros Cruzados y Damas de la Bondad.

Después, recibirán el carnet correspondiente y harán la promesa formal de cumplir fielmente las consignas que se les den, relativas a lo que deben hacer y lo que no deben hacer durante la semana.

Regresarán a sus domicilios, acompañados de sus respectivos jefes de equipo, para estar en su casa hacia las doce y media.

LAS CONGREGACIONES MARIANAS DE PALENCIA PREPARAN SU DIA MUNDIAL

El próximo día 19, y ante la imposibilidad de hacerlo el segundo domingo de mayo, señalado para ello, se celebrará en Palencia el Día Mundial de las Congregaciones Marianas.

Reunidas representaciones de las CC. MM. de la ciudad y con la orientación de su Secretariado Diocesano se han organizado diversos actos: piadosos y litúrgicos unos, y de propaganda y afirmación mariana otros, a los que están invitados todos los Congregantes de la ciudad, e incluso de la provincia que quieran desplazarse.

Como noticia interesante, anticipamos la venida para el próximo domingo, de la señorita Isabel de la Fuente, miembro de la Confederación Nacional de CC. MM. que, con su calurosa y fácil elocuencia y profundo espíritu congregacionista, comentará la consigna del día: «Mayor posibilidad apostólica».

Ser licenciada en Filosofía y Letras y pertenecer a la Junta Nacional, serían títulos más que suficientes para despertar en nuestros Congregantes el interés más entusiasta. Pero además, tenemos a nuestro favor la circunstancia de haber sido ella con la Obra de María Reina—sección de perfección de las Congregaciones—, la promotora y organizadora de las recientes jornadas sociales, sobre la Mater et Magistra celebradas en Avila para Congregaciones Marianas, de las que nuestro DIARIO-DIA ha dado cuenta últimamente y que tanto éxito han obtenido.

Sin duda, que también de aquellas conclusiones y enseñanzas nos hará partícipes Isabel.

Preparemos, pues, nuestros ánimos y propaganda, para que la noticia llegue a todos los Congregantes, por si omisiones involuntarias e inevitables en toda organización, impidieran la invitación personal.—*El Secretariado Diocesano de las CC. MM.*

ADORACION NOCTURNA ESPAÑOLA

Sección de Palencia

La noche del 17 al 18 del presente mes de mayo, celebrará en la iglesia de San Francisco, su Vigilia mensual ordinaria el Turno décimo de esta Sección.

†

LA SEÑORA

Doña Elena Valdeolmillos Valdeolmillos

falleció en Tariego de Cerrato (Palencia)

el día 16 de mayo de 1963
A los 71 años de edad
después de recibir los S. S.

D. E. P.

Su desconsolado esposo Manuel Domínguez Palmero; hermano Fausto Valdeolmillos; hermanos políticos Domitila Valdeolmillos, Isabel y Natividad Domínguez (ausentes), primos, sobrinos y demás familia,

Suplican una oración por el descanso de su alma.

Casa mortuoria: Tariego de Cerrato.
Finisterre, S. A., Cía. de Seguros P. F. Ntra. Sra. de la Calle

※ **Acaba de aprobarse el III Plan de Inversiones del Principio de Igualdad de oportunidades en la Enseñanza. Padre de familia, estudiante, educador: infórmate en los Servicios de Protección Escolar de las becas y otras ayudas que concede.**

La vida en la Región

El ministro de Obras Públicas da fin a su visita a Burgos

Torrelavega anuncia su anual Concurso de Zarzuela para grupos de aficionados

BURGOS

EL MINISTRO DE OBRAS PUBLICAS DIO FIN A SU VISITA A BURGOS. — El ministro de Obras Públicas, general Vigón, dio fin el pasado martes, a la visita hecha a la tierra burgalesa. En la última jornada recorrió una amplia zona de 300 kilómetros, donde se proyectan nuevos regadíos. Acompañado de las autoridades y jerarquías burgalesas y de otras personalidades, almorzó en el histórico Monasterio de Silos, emprendiendo luego de visitar Peñaranda de Duero, el regreso a Madrid. Durante su estancia en Yecla, veneró la reliquia de Santa Teresa.

En todos los lugares, el ministro y séquito fue acogido con grandes demostraciones de afecto.

LOGROÑO

ENERGICA ACTITUD DEL GOBERNADOR CIVIL CONTRA LOS QUE ADULTEREN LA LECHE. — El gobernador civil señor Fragoso del Toro ha hecho pública una nota por la que, en términos generales, se expone que, tras de la reunión celebrada por la Comisión Delegada de Asuntos Económicos, con representación sindical del Grupo de lecheros, se tomó el acuerdo de autorizar la elevación del precio de la leche y también el de instar a los Ayuntamientos logroñeses a que se extremase la vigilancia, para que la leche fuera servida al público con las mayores garantías de pureza y sanidad.

De acuerdo con ello, las autoridades municipales vienen denunciando infracciones cometidas por algunos industriales y repartidores desaprensivos, por lo que el gobernador civil advierte que impondrá las más severas sanciones a los infractores, con el fin de cortar de modo tajante la adulteración.

Dicha autoridad, dio también a conocer la última relación de lecheros multados, por venta reiterada de leche aguada, habiéndose impuesto una multa de 25.000 pesetas a uno de ellos, llamado Luis Fernández Sáez, otra de 10.000 a Florencio Fernández Romero y otras cuatro de 5.000 pesetas a otros tantos industriales.

SALAMANCA

LA ESCOLANIA DEL VALLE DE LOS CAIDOS EN SALAMANCA.—Ha visitado Salamanca el Rvdo. Padre Fray Justo Pérez de Urbel, abad mitrado del Monasterio de Santa Cruz del Valle de los Caídos, a quien acompañaban la comunidad de Padres Benedictinos y la prestigiosa Escolanía de dicho Monasterio.

Por la mañana celebraron un solemne pontifical en Alba de Tormes, y por la tarde visitaron Salamanca, celebrando la Escolanía, bajo la dirección de don Emilio Prieto, un concierto coral, en el salón de actos del Aspirantado Maestro Avila, a base de música religiosa y regional española.

SANTANDER

TORRELAVEGA ANUNCIA SU ANUAL CONCURSO NACIONAL DE ZARZUELA. — La Comisión Municipal de Festejos, ha convocado el VII Concurso de Zarzuela para grupos de aficionados, que se celebrará en el coliseo Garcilaso, de esta localidad, del 12 al 30 de agosto, con motivo de las fiestas en honor de la excelsa Patrona la Virgen Grande.

Se establece un primer premio de 15.000 pesetas, y otros de 10.000. 7.500, 6.000 y 5.000. Habiendo premios también para los cantantes solistas, distribuyéndose en total por este concepto de premios 49.500 pesetas.

El Colegio Marista «Castilla» honra sus fiestas patronales

Con el Pregón, han comenzado los actos religiosos, deportivos y recreativos que durarán hasta el domingo

El Colegio «Castilla» de los Hermanos Maristas, de esta capital, con motivo de las fiestas patronales dedicadas a la Santísima Virgen y al Beato Fundador Marcelino Champagnat, ha organizado las siguientes fiestas colegiales:

El jueves 16, a las 5'30 de la tarde, pregón de las fiestas por los alumnos del preuniversitario; a las seis, partido de fútbol entre los equipos del Seminario y los Maristas, comenzando por la tarde el torneo intercolegial infantil de baloncesto, por la noche, a las nueve Festivalín de la Canción, en el salón de actos, para artistas noveles, alumnos del Colegio.

El viernes día 17, a las 9'30 Santa Misa en San Miguel en honor del Beato Champagnat, con panegírico a cargo del M. I. señor Magistral don Angel González Vallejo, siguiéndose por la mañana y tarde, en las pistas del Colegio, las competiciones deportivas entre «rojos» y «verdes».

A las 3'30 de la tarde, Rosario procesional, llevando a la Virgen por los patios del Colegio.

Por la noche, a las nueve y media, comenzará el torneo intercolegial juvenil de baloncesto en el que toman parte equipos colegiales de Valladolid, Burgos y Palencia.

El sábado, a las nueve, Santa Misa, siguiéndose con las pruebas deportivas en el colegio y en el Campo de la Juventud; a las 3'30, rosario procesional y por la noche continuación del torneo triangular de baloncesto, a las 8'30, en la cancha del Colegio.

El domingo, a las nueve, Santa Misa, a las diez, jimkana, final del torneo intercolegial de baloncesto a las once de la mañana y a las cuatro y siete, sesiones de cine.

Una iluminación multicolor se ha colocado a lo largo de la galería de entrada del Colegio, contribuyendo a prestar más vistosidad al marco donde tan brillantemente han empezado a festejarse las fiestas anuales tradicionales.

Nombramiento de alcaldes en varios pueblos

Han sido designados por el Gobernador Civil

Por el Excmo. Sr. Gobernador Civil y Jefe Provincial del Movimiento, han sido nombrados los siguientes alcaldes:

Astudillo, don Emilio Sendino Ercilla.

Frechilla, don Julio Vicente Parreño Antón.

Villaeles de Valdavia, don Esteban Santos Barreda.

Prádanos de Ojeda, don Luis Cesteros Medrano.

Tabanera de Valdavia, don Jesús Noriega González.

※ **Para las becas de Oficialía Industrial (primer año) los solicitantes deberán tener catorce años o más.**

Dietario

Viernes 17 de Mayo de 1963

SANTORAL.—Santos: Pascual Bailón, cf.; Restituta, vg.; Heradio, Pablo, Aquilino, Basilia, Víctor, Adrión, Solocón, mártires. (Misa: De San Pascual Bailón. Color: Blanco).

Sale el sol a las 4'58 horas y se pone a las 19'25 horas. Sale la luna a la 1'47 horas y se pone a las 12'39 horas.

REFRAN: Donde pisan ovejas, no mielarán abejas.

EL TIEMPO EN PALENCIA

Barómetro: A las 18 de ayer, 704'4. A las 8 de hoy, 706'8. — Temperaturas: Máxima de ayer, 19'0. Mínima de hoy, 5'0. — Dirección del viento: A las 18 de ayer, N. E. A las 8 de hoy, N. E. — Humedad relativa media, por 100.

MATERIAL DE OFICINA EN I. G. DIARIO-DIA

EFEMERIDES. — 1902: Proclamación de Alfonso XIII. — 1510: Muere Boticelli. — 1539: Conversión del duque de Gandía. — 1749: Nace Jenner. — 1803: Inglaterra ataca a Francia. — 1838: Muere Talleyrand. — 1845: Nace Jacinto Verdaguer.—1886: Nace Alfonso XIII.

BOLSA Y FINANZAS

Cotizaciones de los mercados de valores e impresiones de la jornada facilitadas por el BANCO DE BILBAO y la AGENCIA CIFRA correspondiente al día 16 de mayo de 1963

BOLSA DE MADRID

Madrid, 16.—La flojedad y el poco negocio han sido las características de la sesión de hoy en la Bolsa. El sector químico acusó la tendencia y el bancario, que era el único que venía sosteniéndose firme hasta ahora, marcó suaves retrocesos.

Diferencias más notables: Bajan 100 puntos Unión y Fénix, 13 enteros Petróleos, Explosivos 10, Aguila 10, Banesto, 8, Ponferrada 5 e Hispano 4.

Suben dos enteros Metro, Naval y Tabacalera. Al cierre, papel.—Cifra.

BANCOS: Central, 1.044.—Banesto, 1.228.—Hispano, 952.—Rural, 365. — Popular, 740.

ELECTRICAS: H. Española, 404.—Nansa, 155.—Sil, 295.—Sevillana, 229.—Madrileña, 260,5.—FECSA, 318. — Fenosa, 294.—Leonesas, 214.—Chorro, 190.—R. Zaragoza, 188,5.

SIDEROMETALURGICAS: Auxiliar FF. CC., 172.—Material y Construcciones, 107.—Manufacturas Metálicas M., 38.—S. Bárbara, 109,5. — Altos Hornos, 160.—Santa Ana, 94.

MINERAS: Duro-Felguera, 132. — Rif, 520.—Guindos, 70.—Ponferrada, 745.

QUIMICAS: Industrias Aragonesas, 200.—Explosivos, 314.—Petróleos, 641.—Hidro-Nitro, 130.

CONS. E INMOBILIARIAS: Dragados y Construcciones, 366.—Urbanizadora Metropolitana, 810.—Inmobiliaria Metropolitana, 176.— Urbis, 108.—Hidrocivil, 106.—Encinar de los Reyes, 72.

ALIMENTACION: Ebro, 580. — El Aguila, 702.—G. Azucarera, 196,5.

TEXTILES: Fefasa, 113.—Sniace, 323,5.

VARIAS: Campsa, 178.—Construcción Naval, preferentes, 117.—Tabacalera, 247. — Telefónicas, 193. — Transmediterránea, 170.—M. Madrid, 182.

DERECHOS: Fenosa, 310.—Fecsa, grandes, 970.—Idem, pequeños, 200.

BOLSA DE BILBAO

Bilbao, 16.—La jornada de hoy en Bolsa se ha movido en tono irregular, con oscilaciones de poca consideración salvo en contados valores como Basconia, que gana 15 enteros; Papeleras 10 y Bancobaos 5 y otros 5 que pierde Banesto, continuando al cierre el mercado en la misma posición de irregularidad, dentro de su sostenimiento.—Cifra.

BANCOS: Banco de Bilbao, 1.030.—Banco de Vizcaya, 1.033.

NAVEGACION: General de Navegación, 610.—Naviera Aznar, 127,5.—Naviera Vascongada, 128.

QUIMICAS: Papelera Española, Siga, 115.—Unquinesa, 227.—Resinera, 178.—Nicas, 130.

SIDEROMETALURGICAS: Altos Hornos, 160.—B. Wilcox, 292.—Euskalduna, 138,5.—S. Bárbara, 109,5.

ELECTRICAS: Iberduero, ordinarias, 401.—Viesgo, 271.—R. Zaragoza, 189.

BOLSA DE BARCELONA

Barcelona, 16.—Hubo desigualdad en la sesión de Bolsa de hoy. Algunos valores, en especial los de arbitraje, tuvieron aceptación y cerraron con 6 enteros más que el día anterior. Los eléctricos flojearon algo y los locales también tuvieron diferencias en menos, pero en operaciones se aumentó la cantidad. En fondos públicos se registró también más negocio y mayor firmeza. En obligaciones industriales fué escasa, con repetición de cambios.—Cifra.

Petróleos, 645.—Explosivos, 325. — Cros, 381.—Aguas Barna, 285.—Motor Ibérica, 1.610.—Carburos Metálicos, 525.—Tabacos Filipinas, 602. — Sansón, 312.—Asland, 295. — Industrias Agrícolas, 505.

BANCO DE BILBAO
Banca. — Operaciones de Bolsa. — Pago de negociables de trigo
Mayor Pral., 79. — PALENCIA

BANCO DE SANTANDER
Fundado en 1857
Caja de Ahorros
Mayor Pral., 21.—PALENCIA
Banca - Cambio - Bolsa

BANCO CASTELLANO
Fundado en 1900
Toda clase de operaciones de Banca - Pagos S. N. Trigo
D. Sancho, 3 Telfs. 2086-2723

BANCO CASTELLANO
VALLADOLID
CALLE DUQUE DE LA VICTORIA, 12
Agencia Urbana número 1: Paseo de Zorrilla, 11
Agencia Urbana número 2: Calle Canterac, 1
Sucursales en
MADRID, PALENCIA, SEGOVIA, ZAMORA

Capital	37.500.000 Ptas.
Reservas	65.500.000 »
Total capital y reservas	100.000.000 »

(Aprobado por la Dirección General de Banca, Bolsa e Inversiones con el número 3.606)

anuncios por palabras

Alquileres

ARRIENDO tres obradas de alfalfa. Mariano Rodrigo. Ciudad Jardín, 3.

ALQUILO local propio para almacén. Patio Castaño. Razón, teléfonos 2244 y 3748.

SE ALQUILA local amplio, céntrico, magníficas instalaciones. Paseo Nuestra Señora de los Angeles, 4. Teléfono, 2363.

BONITA inversión, local comercial, magníficamente situado. Informes, en esta Administración.

LABRADORES con maquinaria daría 250 obradas en aparcería o arrendaría a pastos y labrar más de 600 obradas. Razón, Gasolinera. Saldaña.

ALQUILO un piso sexto pequeño. Calefacción central y ascensor. Teniente Velasco, 11. Portería.

SE ALQUILA local comercial en Avenida Modesto Lafuente, 19. Razón, Construcciones Salvador.

Automóviles

RECAMBIOS adaptables para D. K. W. Balmes, 14. (Garage).

AGENCIA España. Academia de conductores. Enseña a conducir con automóviles nuevos y modernos.

AGENCIA España. Academia de conductores. Carnets garantizados. Don Sancho, 16 (Banco Español de Crédito). Teléfono 22-58.

AGENCIA España. Academia de conductores. Modernísimo sistema de enseñanza. Profesorado competentísimo, clases ininterrumpidas desde las nueve de la mañana.

ALQUILER sin chofer, Seat 600, Seat 1.400 C. Ultimos modelos. Autos Espino, Avenida Cuba, 8. Teléfonos 1764, 3631.

CAMIONETA Fiat 501, vendo baratísima. Razón, Sastrería Madoga. Palencia.

Compras

COMPRO palomas zuritas, máximo precio. Ofrezca cantidad aproximada. Saturnino García, Vega de Villalobos (Zamora). Teléfono 8.

Fincas

VENDO solar céntrico. Empedrada, 6, segundo. Rodríguez.

CAMBIARIA pisos nuevos terminados por casa vieja, situada centro ciudad. Calle Julián Díez, 3.

PISO céntrico y confortable, se vende. Manuel Rivera, 20. Informes en el mismo.

HUERTA con casa con muchas dependencias, capaz para hacer establo para vacas, se vende en Allende el Río. Palencia. Informes, Menéndez Pelayo, 15, segundo. Petra Zarzosa.

VENDO casa. Inés Moro, 16. Barrio El Cristo.

VENDO casa libre, barata. Razón, Grupo Hostelería, 38.

Ganados y aves

VENDO cerdos al destete. Pablo Lobete. Carcavilla.

VENDO novillo holandés. Fidel Quirce. San Cebrián de Campos.

SE VENDEN cerdos al destete. Calle Flandes, núm. 3. Epifanio González.

VENDO cerdos diez semanas. Prolongación Inés Moro. Cristo. Julio.

VENDO 60 ovejas. Tomasa Fernández. Villalcón.

FERMIN vende 80 borrillas en Villameriel.

VENDO cinco cancines extraordinarios. Capillas. Luis y Saturnino Ramos.

VENDO ciento siete ovejas, sesenta a parir en septiembre, las demás cubriéndose y 35 corderas. Para tratar, con Pedro Salvador. Magaz.

VENDEMOS CERDOS AL DESTETE GARANTIZADOS por ser criados en nuestra propia granja. No vendemos a tratantes en ganado porcino. Gallineros Industriales "Terradillos". Perales (Palencia)

POLLAS todas edades, Ball americanas legítimas, Rhode y Castellana, pollitos gigantes. Comercial Avícola. República Argentina, 16.

SE VENDEN cerdos al destete extraordinarios con guía. Obispo Fonseca, 3.

VENDO cerdos al destete. Pastores, 16.

VENDO cerdos al destete. Abella, 33.

CERDOS al destete. Se venden. Calle Manresa, 26. Fermín Calvo.

SE VENDEN terneros y terneras de raza pasteros. Rivas. Marcos.

VENDO 29 ovejas y un carnero. Revilla de Campos. Junquera.

VENDO cerdos destetados. C/. Navarra, 50. El Cristo.

VENDO 22 corderas. Támara de Campos. Emilio Castrillo.

VENDO cerdos al destete. Calle Velarde, núm. 8. Angel Nava.

SE VENDEN 180 ovejas en Villerías. Julio Aparicio.

Hospedajes

CEDO habitación amueblada, guisar aparte, si lo desea o pupilo. Hermanos López Francos. Bar Villar.

Maquinaria y Reparaciones

TRILLADORAS "Flosan", totalmente metálicas. Gran rendimiento y trabajo perfecto. Trillos "León" especiales para paja de cosechadora. Ensacadoras marca "Francisquillo". Motores de las mejores marcas, todas potencias. Almacenes maquinaria Ortega y Ortiz de Zárate.

NEUMATICOS, correas de ventilador, correas trapezoidales. Navamuel Casado del Alisal. E. Teléfono 1937.

TRILLADORA Ajuria 110, seminueva, un año, con motor eléctrico o sin él, vende Mariano del Hierro. Mola, 97. Teléfono 389. Haro (Rioja).

VENDO máquina segadora Ajuria, ruedas de goma, seminueva. Villalcón. Agripino Vega.

VENDO sierras alavesas 80 y 90. Andrés Ríos. Saldaña.

ARADOS y cultivadores tractor, todos sistemas, rodillos, rastras, riegos aspersión para tractor, motores, guadañadoras, segadoras de acero "El Ciervo", respigadoras, piezas de recambio. Almacenes Pinacho.

TRILLADORA Ajuria R-80, como nueva, vende Mariano del Hierro. Mola, 97. Teléfono 389. Haro (Rioja).

VENTA máquina cosechadora Ajuria, de arrastre, precio interesante. Martínez Azcoitia, 5, entresuelo, izquierda.

VENDO cultivador remolacha completo. Teniente Velasco, 3-A, cuarto. Serna.

Pérdidas

PERDIDA pulsera plata el sábado, trayecto calle Mayor, José Antonio, 22, primero, derecha. Se gratificará.

Préstamos

HIPOTECAS. Reducido interés. Reserva absoluta. Tristán. Montero Calvo, 22. Valladolid.

Trabajo

COCINERA y doncella para Santander, sabiendo obligación. Buen sueldo. Escribid, Rosario Castillo. Ramón y Cajal, 27. Santander.

SE NECESITA chica sabiendo cocina, buen sueldo. Razón, teléfono 2342.

NECESITO obrero agrícola que sepa andar con tractor o quiera aprender, dándole casa. Eutiquio. Monzón.

SE OFRECE pastor. Práxedes del Olmo Moreno, en Soto de Cerrato.

SE NECESITA pastor. Revenga. Emilio de la Plaza.

SE ANUNCIA vacante la plaza de herrero en Autillo de Campos. Informes, la Hermandad.

NECESITO pastor. Felicísimo Becerril. Autilla del Pino.

NECESITO dos peones para temporada. Paseo Nuestra Señora los Angeles, 10.

NECESITASE pastor San Pedro en adelante y tres más. Cacho. Villarmentero.

SE NECESITA chofer con carnet de primera especial. Informes, Línea La Cerrateña. Frente Almacenes Vena.

SE OFRECE pastor con hijo. Eugenio Viñas. Caserío Padilla.

CHOFER para turismo, con varios años de práctica, se necesita en Almacenes de Hijos de H. Sendino.

SE NECESITA doncella y cocinera. Razón, Mayor, 57, primero.

SE NECESITA chica y asistenta. Bar Alaska.

NIÑERA para Madrid. Informes, esta Administración.

VENDEDORES sal empaquetada necesito capital y provincia. Escriban apartado doce. Llaranes (Oviedo).

ENCARGADO explotación agrícola ganadera, ofrécese, 47 años, soltero, conocimientos maquinaria en general, carnet primera, nivelación terrenos, no importa lugar trabajo. Informará: Anuncie. Santiago, 5. Valladolid.

SE NECESITA asistenta. Hotel Iberia.

SE NECESITA tractorista y obrero agrícola. Corral. Avenida Valladolid, 12.

SE NECESITA obrero agrícola facilitando casa. Indalecio Rubio. Monzón de Campos.

OFRECESE pastor. San Martín de Valberri (Valladolid). Jesús Padilla.

OFRECESE pastor San Pedro en adelante. Alejandro Cancho. Villajimena.

NECESITO asistenta. Mayor, 112, primero.

Traspasos

TRASPASO bar, renta antigua, tres plantas, gran terraza, vivienda, 35 años, buena instalación, precio 600.000 pesetas. Plaza Mayor, núm. 4. Bar River. Valladolid.

TINTAS DE LAS MEJORES MARCAS, ESPECIALES PARA ESTILOGRAFICAS EN I. G. DIARIO-DIA

POR NO PODERLO atender, traspaso almacén de vinos en Palencia, bien situado, buena clientela. Informes, esta Administración.

TRASPASO panadería acreditada, por no poderla atender, buena clientela. Macario Espina. Quintana del Puente.

TRASPASO mercería, sitio muy céntrico, mucha clientela. Razón, Plaza de León, núm. 1.

Varios

COCINAS de hierro y esmaltadas, cuartos de baño, económicos y lujo, precios afinados. Pastor. Modesto Lafuente, 20. Palencia.

ROCA. Cuartos de baño y todos los accesorios. La Hortensia.

TUBERIAS uralita. Para abastecimientos y condiciones de agua en medianas y altas presiones. Uralita. Agencia Oficial de Ventas. Avenida José Antonio, 17. Teléfono 1455. Palencia.

VENDO carro par, máquina segadora "Cormick". Mariano Rojo. Boadilla de Rioseco (Palencia).

VENDO serret con arreos. Máquina ensacadora, grupo riego y varios útiles labranza. Castrillejo de la Olma. Faustino Pérez.

VENDO 90 ovejas de ordeño y 250 cántaros de vino clarete. Miguel Aguado. Astudillo.

SE NECESITA pastor y se venden 3 jatos comiendo. Grijota. Barrera.

SE VENDE motor gasolina con motobomba, carriola seminueva, máquinas sembradora y segadora marca Empire y aperos de labranza, en Becerril de Campos. Felipe Arenillas de los Bueis.

POR TRASLADO, vendo en Palencia huerta 3 hectáreas, especial para chalet, dos casas libres, propio para industria, sembrada alfalfa, frutales buena producción, cerdos crías y madres segundo parto y Buick gas-oil seminuevo, modelo 52. Facilidades pago. Informes, El Leonés. Frente Colegio Ferroviarios.

Vehículos

VENDO serret buen estado. Baldomero Santiago. Villalumbroso.

Ventas

VENDO planta pimiento. Carretera el Monte. Villa Rosario, huerta. Daniel Díaz.

SE VENDEN 2 sillones barbería seminuevos. Razón, Mayor, 170. Estanco.

VENDO frigorífico. Teléfono 2368.

CEMENTOS, calidad y precios, "Arroyo". Teléfonos 2062, 3458, 1519.

PUERTAS, ventanas, precios económicos. Hernando. R. Argentina, 7.

VENTA patata de siembra palogan certificada. Mayor, 32. Palencia.

NEVERA, se vende en buen uso. Mayor, 22, segundo.

NOVIOS, vuestros muebles en "El Trust del Mueble". Detrás del Gobierno Civil.

PIENSOS "Prepisa". Mayor rendimiento. Faustino Gutiérrez. Obispo Fonseca, 7. Tlfno. 3145.

PARA botas de vino. Botería Tomás Merino. Calle Colón, núm. 31.

SE VENDE corte de encina en pie. Nicolás Román. Montemayor de Pinilla (Valladolid).

VENDO corte de alfalfa superior. Javier Ramos. Población de Campos.

TRACTORES
DAVID BROWN
El tractor inglés de máxima calidad y mínimo consumo

52-42'5 y 35 CV.
NORMALES Y VIÑEROS

ENTREGAS INMEDIATAS
DISTRIBUIDOR EXCLUSIVO:
Finanzauto, S. A.
Mayor, 9 PALENCIA

RIEGO POR ASPERSION

El riego por aspersión pretende demostrarte prácticamente que la lluvia artificial es efectiva como la natural.
El riego por aspersión es más ventajoso porque:
※ No es necesario nivelar los terrenos.
※ Se produce ahorro de agua.
※ Se ahorra mano de obra.
※ No se produce erosión.
※ El agua se reparte uniformemente.
Podemos darle referencia de innumerables instalaciones
Consúltenos sin compromiso
TEJEDA Y CIA., S. L.
Becerro de Bengoa (Frente Emisora) PALENCIA

M.C.D.2022

NOTICIAS de MADRID

- Ocupación de viviendas que no quería entregar el constructor
- Tiene que abandonar por ruina la casa en que vivió 72 años
- Los porteros cotizan por 1.800 pesetas aunque cobren menos

MADRID.—(Crónica de ARGOS especial para nuestro periódico. Prohibida la reproducción).

En la variada temática de los problemas y conflictos sobre la vivienda ha surgido un aspecto original: la ocupación pacífica de 189 pisos por las familias para las que estaban destinados y a las que el constructor no se los entregaba a pesar de estar terminados desde hacia tiempo.

Se trata, en este caso, de una cooperativa de funcionarios del Instituto Nacional de Previsión para la promoción de viviendas. Se habían entregado por el constructor las correspondientes a la primera y segunda fases, pero estas 189 viviendas, que constituían la fase tercera, eran objeto de repetidas dilaciones que terminaron con la paciencia de los cooperativistas.

A pesar de haber tapiado el constructor las puertas de la calle, los propietarios de los pisos realizaron el «asalto» y en perfecta armonía entre ellos se repartieron los que a cada uno les correspondía, ofreciendo al público de aquel barrio de detrás de la plaza de toros de las Ventas un espectáculo nunca visto en Madrid.

No sabemos cómo se resolverá este litigio. El constructor ha presentado la correspondiente denuncia, justificando, al parecer, la demora en la entrega de las viviendas en que se le debían algunas cantidades. Por su parte, los funcionarios del Instituto de Previsión manifiestan que las tenían pagadas desde hace tres o cuatro años, y hasta con creces, pues habían entregado algunas cantidades complementarias para ciertas mejoras, y que habían sido autorizados por el Ministerio del ramo para ocupar sus propias viviendas aún antes de concederse la calificación definitiva.

—

La historia de las ciudades no la hacen sólo los grandes acontecimientos. Hay episodios pequeñitos que describen la evolución de las urbes. El caso conmovedor de una anciana de 72 años que tiene que abandonar, por haberse declarado en ruina, la casa en que vivían sus padres y nacieron y vivieron ella y sus hijos y sus nietos es un ejemplo revelador.

El hoy aristocrático barrio de Salamanca era entonces un descampado. La casa en cuestión, correspondiente ahora al número 106 de la calle de Ayala, estaba aislado en el campo, era de una sola planta y sobre ésta se levantaron después pisos. Los padres de esta anciana eran los porteros de la finca y ella misma ha continuado toda su vida en la portería, sin salir nunca de su chiscón, ni siquiera de Madrid, como no fuera muy de tarde en tarde a las cercanías.

Pero no solo se renuevan las edificaciones, sino las condiciones de vida, y afortunadamente para mejorar. Esta vieja portera compara las penalidades que ha pasado para sacar adelante a la familia, siendo su marido pintor que tenía trabajo eventual y sin seguros sociales y atendiendo ella la portería y asistiendo en alguna casa, con el bienestar que ahora disfrutan sus hijos y la educación que pueden dar a sus hijos. Esta satisfacción se ve embargada por la tristeza de tener que abandonar el hogar de sus ascendientes y descendientes. ¿Por qué la casa no habrá podido resistir unos años más?...

—

Al elevarse el jornal mínimo a sesenta pesetas (1.800 mensuales), quedaron exceptuados los porteros, por las características especiales de su trabajo y por disfrutar de vivienda. Sin embargo, para seguros sociales están cotizando a base de las 1.800 pesetas al mes, cantidad que ninguno de ellos llega a cobrar, como no sea en casos contados.

En respuesta a los comentarios periodísticos sobre esta situación, el Ministerio de Trabajo ha publicado una nota por la que dice «cualesquiera que sean las razones, deducidas de las peculiaridades de su actividad laboral, que puedan afectar al régimen del salario de los porteros, no pueden ni deben de afectar, sin embargo, a su régimen de seguridad social», y que «no existen razones para privarles de un derecho a disfrutar de la seguridad social por lo menos mínima».

La Feria de Muestras de Barcelona se inaugurará el día 1 de Junio

Madrid, 16. — La Feria Oficial Internacional de Muestras de Barcelona, que se inaugurará el día primero de junio, constará este año de dos nuevos pabellones, según ha comunicado el director de la misma, señor Tiffon, en la reunión que ha sostenido esta noche con los informadores madrileños.

Dichos pabellones se han proyectado sobre el solar del antiguo Palacio número 2, y es éste el primer paso hacia la modernización del recinto, que tuvo su preludio con la reforma de la fachada del Palacio número 1.

Asimismo manifestó el señor Tiffon que por primera vez en una Feria Internacional habrá un pabellón de los países afroasiáticos, en el que estarán representados Arabia Saudita, India, Indonesia, Irak, Jordania, Libia, Marruecos, Pakistán y la República Arabe Unida, aunque se espera que se sumen nuevas naciones.—Cifra.

Transplante de pulmones humanos

Dentro de cuatro meses será intentada la operación

Denver, 15. — Un cirujano de la Universidad de Mississippi, ha declarado que el primer trasplante de pulmones humanos será intentado dentro de cuatro meses.

Se trata del Dr. Watte Webb, quien reveló que él y otros dos cirujanos, han llevado a cabo ya, con éxito, el trasplante de 150 pulmones con animales. En lo que las perspectivas de éxito con seres humanos son muy grandes.

Webb, que asiste a la 59 conferencia de la Asociación Nacional antituberculosa, declaró, por último, que la operación en seres humanos, debió haberse practicado hace tres meses, en Jackson, pero que por razones de carácter jurídico no pudo llevarse a cabo.—Efe.

REPORTAJES "DIARIO-DIA"

Cuarenta y ocho horas antes de atacar EE. UU. habría que atacar la Luna

LA CONQUISTA DE LA LUNA HARA IMPOSIBLE LA GUERRA ATOMICA

Con su ocupación por los norteamericanos, sería imposible la tercera guerra mundial

Enormes problemas militares y científicos serán resueltos con control del satélite

Por RALPH BURKE

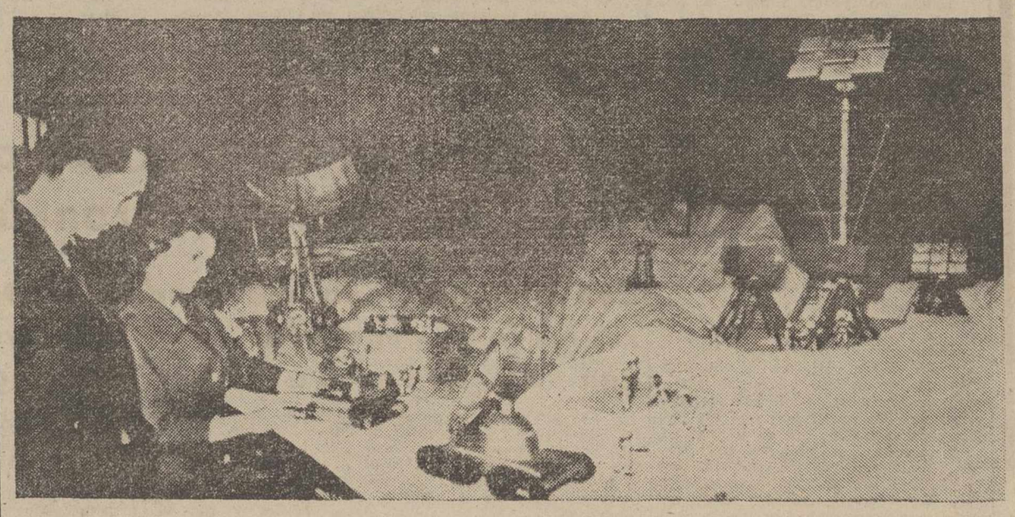

Pantallas de radar, cohetes, instrumentos científicos. Así ha visto la conquista de la luna el famoso director de películas de muñecos Jiri Trnka.—(Foto Fiel).

La posibilidad de que el Congreso norteamericano reduzca los medios financieros disponibles para la conquista de la Luna ha alarmado a los científicos occidentales. El propio «Times» ha dedicado un artículo al tema. Un artículo en el que se exponían las dos posiciones posibles en la carrera por la conquista del satélite: retirarse completamente de la misma o dedicarse con voluntad de vencerla. Los caminos intermedios significarán, en opinión del «Times», unos gastos inútiles que terminarán por llevar a una segura derrota.

Uno de estos científicos occidentales, Bernard Lowell, Director del Observatorio radioastronómico de Jodrell Bank, sostiene apasionadamente la necesidad de participar en la carrera. Sir Bernard, que estuvo en América hace ocho meses y discutió allí la indispensable colaboración entre su observatorio y el problema lunar de Estados Unidos, explica en la revista londinense «Aspect» las razones que aconsejan a los americanos a lanzar los primeros hombres sobre la Luna. Razones múltiples, entre las que no se hallan situadas en el último lugar las militares.

Es considerable la participación de los militares en la preparación de los viajes espaciales que se llevan a efecto en América. Por lo menos la mitad de todos los lanzamientos espaciales sucedidos en los últimos doce meses ha sido afectuada por la aviación estadounidense, que gasta en los programas espaciales una suma igual a la desembolsada en los aviones militares convencionales: es decir, cincuenta millones de dólares por año en cada una de las dos secciones.

Como es natural, la URSS no ha suministrado nunca estadísticas del género, pero es muy seguro que Moscú no haya hecho distinción alguna entre los programas militares y los programas científicos civiles.

Las aplicaciones inmediatas de los vuelos espaciales son clasificables en el campo de los reconocimientos, las comunicaciones intercontinentales y la navegación. Pero precisa tener en cuenta intereses todavía mas vitales y cuya aplicación requiere mayor espacio de tiempo. Desde el espacio y particularmente con la posesión de la Luna, será posible tener una posición militar preeminente, registrar los experimentos nucleares, prever los posibles ataques e interceptar los cohetes enemigos. Por ello, el control de la Luna resulta esencial.

Si Estados Unidos dispusieran de bases lunares, la Unión Soviética tendría que lanzar un ataque nuclear a la Luna unas cuarenta y ocho horas antes de atacar el territorio americano. De no hacerlo, resultaría enteramente destruída por los cohetes lanzados desde las bases selenitas. Con la ocupación de la Luna por Estados Unidos, resultaría, pues, punto menos que imposible la tercera guerra mundial.

VIAJE DE IDA Y VUELTA

Según los planes establecidos, Estados Unidos lanzarán un trío de astronautas a la Luna y les harán volver a la Tierra entre 1967 y 1969. Se calcula que el año próximo se efectuarán ya lanzamientos experimentales en la órbita terrestre, seguidos más tarde de lanzamientos circunlunares. La totalidad del experimento costará dentro de 1970, veinte mil millones de dólares, es decir, una cantidad bastante importante incluso para el presupuesto americano. Pero las finalidades de un lanzamiento lunar no serán solamente de carácter militar o de prestigio, sino en primer lugar eminentemente científicas.

Los científicos tienen que descubrir, mediante sus observaciones lunares, la formación del sistema solar. Tienen inclusive que saber algo tan elemental como la composición de la superficie selenítica, sobre la que no se hallan de acuerdo. Para unos, como el profesor Audoix-Dullfos, del Observatorio de París, nuestro satélite está tapizado de un polvo semejante a las cenizas volcánicas. Otros, entre los que se encuentra el antes citado profesor Lovell, creen que su superficie es oscura y quebradiza, un poco como la de un flan helado. Otros creen, por contra, que está sembrada de fragmentos minerales radioactivos y, finalmente, unos terceros la creen recubierta de una materia que semeja a largos cabellos.

Volviendo a los enigmas que plantea el entero sistema solar y su formación, la esencia del problema es saber si el sistema en cuestión se formó mediante procesos que fueron únicos en la historia del Universo o mediante procesos susceptibles de repetición.

Otro de los problemas que se plantea es el de la vida en otros planetas. Marte y Venus podrían dar mejores respuestas, porque la corteza lunar es árida y difícil para cualquier forma de vida. Pero quizás en los ocultos rincones de esa misma corteza pueda haber signos de vida biológica elemental.

OBSERVARAN EL ESPACIO

También las observaciones del espacio, que los astrónomos terrestres efectúan desde hace tanto tiempo pero con tantas dificultades, podrán ser más fructíferas y positivas desde la Luna porque no se opondrá el obstáculo de la capacidad de la atmósfera.

Bernard Lovell ha expuesto en su trabajo un último argumento: Las grandes conquistas del hombre, que le facilitan ahora bienestar y progreso, no fueron nunca empresas prácticas en su iniciación. Surgieron inicialmente como resultado del impulso humano hacia la aventura. «El desafío de las exploraciones espaciales», ha escrito el director del Observatorio de Jodrell Bank, y de manera particular el lanzamiento de hombres sobre la Luna, constituye la mayor aventura que ha tenido jamás que afrontar la raza humana: Aunque no hubiera otros argumentos científicos, la entera historia de nuestra civilización nos empujaría a la empresa.

«Pero, en realidad, el conjunto de los argumentos científicos, militares y humanos, aumentan la urgencia del caso, que solamente pueden ignorar cuantos son ciegos a las enseñanzas de la Historia»

(Es un reportaje especial para Agencia FIEL-ALA. Prohibida la reprodución).

Tenía una quiniela premiada con 37 000 ptas.

Y murió en el hospital en la mayor indigencia

Lérida, 15. — Un boleto de las apuestas futbolísticas premiado con 37.000 pesetas y sin cobrar, ha sido hallado en uno de los bolsillos del traje que llevaba Ramón Roure, de 45 años, que ha muerto a poco de salir del hospital, en la mayor indigencia.—Alfil.

Colaboradores de DIARIO-DIA

LOGICA INESTABLE

Por Rafael García Serrano

FINALMENTE, al menos por estos pagos madrileños, parece que el buen tiempo asoma la oreja con carácter definitivo, y ya sólo faltan las lluvias y temporalazos de San Isidro para que esto quede debidamente establecido. San Isidro, tanto por su parte labriega como taurina, trae agua casi siempre, y nieve a veces, aunque alguno ponga la cara de estar jugando a oír despropósitos. Al hablar de la primavera española en «Muerte en la tarde», recalca Hemingway su condición friolenta y sorprendente y anota que «una vez el 15 de mayo nevó en Madrid con un frío tal que hubo de suspenderse la corrida. Recuerdo —sigue— que en aquel año había bajado a España pensando que ya sería primavera florida y durante todo el día el tren atravesó un paisaje desnudo y frío como los «badlands» (una zona rocosa, deshabitada y estéril en Dakota) de noviembre».

Dos o tres mañanitas han salido ya en Madrid con sol aproximadamente veraniego y al mediodía, y a la tarde se nota calor. Incluso por la noche, un par de veces, ha hecho calor, de modo que la primavera es por ser fiel a la tradición, porque la verdad es que todo ello formaba parte del largo y helador invierno que hemos padecido—, se ha transformado en un incipiente y cálido estío. Pues bien, este primer escalón del verano me ha servido para confirmar una vieja opinión bastante generalizada: la Humanidad no tiene remedio. Y digo esto porque desde el mismo momento en que amenazó el calor —bueno, el calorcillo, o si ustedes quieren el calorcete— no escucho otra cosa que quejas contra el calor, contra ese mismo calor por el que todos suspirábamos aún no hace unas decenas de horas. (Y por el que yo sigo suspirando). La gente se queja del calor con la misma energía con que suele quejarse del frío, y así no vamos a ninguna parte. El tiempo es inestable y la lógica le imita.

A mí me gusta el calor muchísimo más que el frío. Al frío, literalmente, le odio; pero acepto resignadamente el frío en su estación porque no hay más remedio y porque así resulta más elegante. Creo que el calor se combate mucho mejor que el frío y que el calor es más fraterno, amistoso, cristiano y caritativo que el frío. Al verano le han echado encima la culpa de los crímenes pasionales, pero ésta es una calumnia asquerosa, porque los crímenes pasionales, generalmente motivados por desdenes, celos o faenas toreras, tienen siempre su origen en la estación invernal, que es la de los tapadillos y los jaleos. El verano, como el fuego, lo que hace es purificarlo todo.

Además, para arreglar nuestras cuestiones con el calor, los que vivimos en Madrid tenemos el Manzanares. Naturalmente que a nadie le aconsejo que se eche al río, ni por el calor, ni por otras causas, pero sí, en cambio, que frecuente los merenderos y restaurantes de sus orillas. Cuando en Lima llevan seis meses sin ver el sol cogen el trenillo y se van a Chosica, que está a cuarenta y dos kilómetros y que mira hacia la capital desde ochocientos metros de altura. En Chosica siempre hay sol. Bueno, pues cuando en Madrid hace mucho calor —que nunca es tanto—, basta con darse un garbeo, con coger un taxi o cualquier otro medio de transporte y acercarse a los merenderos y restaurantes de la zona de influencia del Manzanares. El Manzanares, probablemente, tiene fiebre día y noche, pero su «hinterland» es fresco, antiguo y un poquitín maloliente, como una guapa marquesa del siglo XVIII. Hay puñados de árboles viejos a los que nunca alcanza la poda, túneles umbríos que hacen de serpentín, setos verdes que acotan cenadores y praderas tan limpias y refrigerantes como las sábanas y los manteles nuevos. Hay Valdepeñas claro y elarete, bien helado, y también sangría y pollo frito al ajillo y unas ensaladas verdes como la imaginación de un senador. A los cinco minutos de estar allí se escucha el lamento paternal, e incluso viudo, de un gallo, y del mismo modo la voz de una señora que le ruega al camarero:

—Por favor, ¿me traería usted un mantel para abrigarme?

Y el camarero se lo lleva y las demás señoras imitan el ejemplo y aquello en seguida parece una verbena madrileña en el Polo Norte y todos se quejan de frío, con lo cual, caballeros, volvemos a los orígenes de este trabajito. La Humanidad no tiene remedio. Pero como no es cosa de convertir esto en una noria, en la cual mi papel sería, por así decirlo, de «fuerza motriz», mejor será dejarlo aquí, en la antesala ilusionada del verano, y con calorcito, aunque con San Isidro en el horizonte.

(Copyright PYRESA. — Prohibida su reproducción)

NO-DO DE SUCESOS

Perecen cuatro obreros sepultados por un alud de tierra y arena

Importante incendio forestal en los montes de Lugo

Muere electrocutado al poner en marcha la fuente luminosa de Valencia, su encargado

PERECEN CUATRO OBREROS SEPULTADOS POR UN ALUD DE TIERRA Y ARENA

Las Palmas de Gran Canaria, 16.—Cinco obreros que trabajaban en la presa de Soria, que se construye en el término municipal de Mogán, fueron sepultados por un alud de tierra y arena. Uno de ellos, Manuel Piñón García, capataz, de 51 años, natural de Pontevedra, quedó enterrado hasta la cintura y fue rescatado con vida, pero los otros cuatro perecieron en el accidente. Son Juan Cazorla Hernández, de 32 años, casado; Pablo Manuel León Mejías, de 20 años, soltero; Francisco Suárez Hidalgo, de 37 años, casado, y Miguel Arana León, de 30 años, casado. Se calcula que más de 20 toneladas de arena cayeron sobre las víctimas, que fallecieron por asfixia y aplastamiento.—Efe.

IMPORTANTE INCENDIO FORESTAL EN LUGO

Lugo, 16.—Un importante incendio forestal, segundo de que se tiene noticia en el año en curso, se declaró en el monte particular denominado «Castro» perteneciente a la parroquia Villa de Donas, municipio de Palas de Rey. Las llamas, que se extendieron rápidamente al monte repoblado de Sierra de Digote, enclavada en el municipio de Monterroso, causaron también en esta zona grandes estragos. En los trabajos de extinción tomaron parte la Guardia Civil, personal del Patrimonio Forestal del Estado y los vecinos de Monterroso, Palas de Rey y Munti.

Las llamas pudieron ser localizadas después de grandes esfuerzos, pero el incendio asoló una gran extensión de monte. Las pérdidas, que son considerables, no han podido ser evaluadas de momento.—Cifra.

MUERE ELECTROCUTADO AL PONER EN MARCHA LA FUENTE LUMINOSA DE VALENCIA

Valencia, 16.—Manuel Jiménez Barrera, de 60 años de edad, casado, natural de Granada y vecino de Valencia, que estaba encargado de la fuente luminosa de la Plaza del Caudillo, ha resultado muerto al recibir una fuerte decarga eléctrica, cuando trataba de poner en marcha la citada fuente.—Cifra.

DESAPARECEN AL TIEMPO EL DIRECTOR DE UN BANCO Y UN MILLON DE FRANCOS

Montpellier (Francia), 16.—El director del Banco de Decazeville, en el departamento de Aveyron, ha desaparecido antes de que se descubriera el robo de un millón de francos de una caja fuerte de un cliente del establecimiento crediticio. Se cree que este banquero, Guy Bats, ha huído al extranjero.

Se ha sabido que Bats ha salido de la ciudad en su automóvil y que se llevó su pasaporte y una pistola automática, marca «Unic», propiedad del Banco. Parece ser que Bats se ha llevado también el pasaporte de su mujer.—Efe.

CUATRO MINEROS ITALIANOS MUEREN ASFIXIADOS

Zermatz (Suiza), 16.—Cuatro mineros italianos, que trabajaban en la construcción de una galería de 800 metros en una cantera de esta ciudad, han muerto asfixiados a consecuencia de emanaciones de gas.—Efe.

INCENDIO EN UNA INDUSTRIA DE ESPARTO DE HERNANI

San Sebastián, 15.—Se ha producido un incendio en Industrias K. A. P. I., S. L., de Hernani. Los primeros cálculos hechos sobre las pérdidas registradas se cifran en dos millones de pesetas.

Cuatrocientas toneladas de esparto han quedado inutilizadas y dos pabellones han quedado completamente destruídos. Parece ser que la causa del siniestro ha sido la fermentación de las materias primas que, con su propio calor, produjeron las primeras llamas.—Cifra.

TRACTORISTA MUERTO POR SU PROPIO TRACTOR

Tortosa, 16.—Desde esta ciudad se dirigía a Alfara Joaquín Soler Mascarell de 29 años, soltero, conduciendo un tractor, y al realizar un viraje en el puente situado a pocos kilómetros del citado pueblo, el vehículo se despeñó por un barranco.

Al parecer, en la primera vuelta de campana, Soler recibió sobre su cuerpo todo el peso del tractor, quedando muerto en el acto. El ayudante que le acompañaba, aunque también resultó herido, sólo lo fue de escasa consideración, pues salió despedido a un metro de distancia del vehículo.—Cifra.

NIÑO MUERTO POR UN CAMION

Zaragoza, 16. — El niño de 8 años, Santiago Abenia Tello, de Quinto de Ebro, fue muerto por un camión. El accidente se produjo al intentar cruzar la carretera corriendo, sin advertir la víctima que avanzaba el vehículo.

VIRUELA EN SUECIA

Estocolmo, 16.—El Laboratorio Bacteriológico sueco ha confirmado oficialmente el diagnóstico de viruela en cuatro pacientes que han sido asistidos en el Hospital de Epidemias de la capital del reino.

Dos de los enfermos son el marido y el sobrino de una mujer de 57 años de edad, que falleció en Estocolmo, al parecer a consecuencia de este terrible mal, el 23 de abril último.—Efe.

DIEZ PERSONAS INTOXICADAS POR INGERIR NITRATO SODICO EN LUGAR DE AZUCAR

Jaipur (Unión India), 16.—Diez personas han fallecido y otras ocho se encuentran enfermas en estado gravísimo, a consecuencia de haber bebido limonada en la que se había echado nitrato sódico en lugar de azúcar. Parece ser que este ingrediente se había agregado por equivocación, confundiéndolo con azúcar.—Efe.

OCHENTA HERIDOS EN UN CHOQUE DE TRENES

Osaka (Japón), 16 — Ochenta personas han resultado heridas a consecuencia de un choque de trenes ocurrido en esta ciudad. La causa del accidente fue debida a la mala interpretación de uno de los maquinistas en una señal de tráfico.—Efe.

T.V.E.

PROGRAMAS PARA EL DIA 17

Programa de sobremesa: 2'00, Carta de ajuste («Claveles de España», por la orquesta de Cámara de Madrid); 2'15, Presentación; 2'17, Séptimo arte (Resumen de las películas en cartel o de próximo estreno); 2'30, panorama; 2'45, Plaza de España; 3,00, Telediario (Primera edición); 3'25, Cotizaciones de Bolsa; 3'30, Bazar; 4'00, Final del programa de sobremesa.

Programa de noche: 6'15, Carta de ajuste («Los preludios», de Liszt); 6'30, Escuela TV («Adivina, adivinanza»); 6'45, Academia TV («La mar», «La pesca», «La historia a través del arte»); 7'30, Campos y paisajes; 8'00, ¿Sí o no?; 8'30, Los defensores (telefilm seriado de largo metraje); 9'25, El tiempo; 9'30, Telediario (Segunda edición); 9'45, El español y los españoles (Charlas de José Antonio Torreblanca-; 10'00, Los viernes.., concierto (Orquesta de Cámara de Madrid, dirigida por Odón Alonso); 10'30, Primera fila (presenta: «Que viene mi marido», de Carlos Arniches); 11'30, Telediario (Ultima edición); 11'45, Ritmo (un espacio dedicado a los amantes de la música moderna); 12'00, Versos a medianoche («No está el azul propicio», de Gerardo Diego); Momento musical («Campanas a través de las hojas», de Debussy); Meditación 12'15, Cierre.

LA FIESTA NACIONAL

Igual que el torerillo, la afición espera

Un problema que merece un poco de atención

Ante la puerta de la Plaza de Toros de Palencia, un aspirante a matador de toros, ha sentado sus reales en demanda de una oportunidad.

Aunque el procedimiento no es nuevo, ni original, ha causado cierta sensación y curiosidad entre los palentinos.

—«La gente —nos decía hoy una persona, en tiempos muy ligada a la Fiesta Nacional— es buena. Es caritativa. Hoy está al lado de ese muchacho, con deseos de ayudarle».

La decisión del torerillo ha servido, y gracias por ello, para que durante unos días se hable de toros. Conversación muy olvidada en Palencia, que, ya lo sabemos, aunque no sea vital, sí es interesante.

El muchacho, según opinión general, merece la oportunidad que pide. Parece sencillo decirlo. Pero... ¿Cuándo?

Según los rumores recogidos, nuestra Plaza de Toros, a excepción del festejo que al parecer se prepara para el domingo 26, permanecerá cerrada hasta... ¿Cuándo?

En estos días se celebran en Madrid las fiestas en honor de San Isidro. Un programa que, podrá tener sus defectos, pero que es maravilloso. El señor Gutiérrez del Castillo, delegado municipal de Festejos y Deportes, en unas declaraciones hechas a la prensa ha afirmado que: «Toda fiesta o feria de España se monta aldededor de un programa de corridas de toros».

El señor Gutiérrez del Castillo no ha hecho más que exponer una verdad como una Plaza de Toros. Sin la Fiesta Nacional, no hay nada que hacer, como diría un castizo.

No se trata de la afirmación apasionada de un aficionado; se trata de exponer un punto de vista puramente mercantil, cuya comprobación está en la opinión de los propietarios de cines, teatros, restaurantes, bares y cafeterías.

La supresión de los festejos, o festejo taurino, de la «Feria Chica», no ha sido bien acogido.

La «Feria Chica», desaparece como tal. Podía haber habido un festejo taurino de tono menor, pero como nuestra Plaza de Toros se halla alquilada a una empresa particular, el empresario ha decidido, en defensa de sus naturales intereses, no arriesgar su dinero y cerrar a cal y canto las puertas de nuestro coso.

Pero vamos a dejar en el aire una pregunta: ¿Qué pasará si en San Antolín, el empresario decide por razones de amor propio, no organizar ningún festejo taurino.

Con todos nuestros respetos para los fuegos artificiales, las carreras de motos, las cucañas y Queta Claver, no creemos tengan suficiente fuerza para arrrastrar hasta nuestra capital a ningún forastero.

Es necesario cuidar un poco nuestra Fiesta Nacional. No hinchar los intereses de un empresario, que siempre son muy problemáticos, pero sí, aunque sea con música zarzuelera que, eso de «Pan y Toros», es cierto.

Pan tenemos, pero no sólo de pan vive el hombre. Aparte de un mucho de fútbol, queremos un poco de toros.

Buena voluntad y que suene el pasodable anunciador de una tarde de toros. Buena o mala. Allá se verá, pero con las mismas ilusiones que ese torerillo que ante la Plaza de Toros hace una espera que por las señales va a ser vana y sólo tiempo perdido.

Es todo un símbolo. Es como la representación de la afición de Palencia, también sentada ante una plaza de toros en espera de que las puertas se abran.

Desearíamos que no fuera tiempo perdido.—**Gonzalo Martín Santos.**

M.C.D.2022